HL

HUSTOPEČSKÉ LISTY

ROČNÍK 2022 • ČÍSLO 11
ZDARMA

NAD HUSTOPEČEMI SE PROHÁNĚLO HEJNO DRAKŮ

ZASTUPITELÉ SLOŽILI SVÉ SLIBY NA USTAVUJÍCÍM ZASEDÁNÍ

VEŘEJNÉ OSVĚTLENÍ S NOVÝMI LED LAMPAMI

HUSTOPEČSKÁ ROZHLEDNA JE KVŮLI OPRAVÁM UZAVŘENA

SOUSEDSKÝ BLEŠÁK ZAPLNIL NÁMĚSTÍ I PODZEMÍ

HUSTOPEČE
SRDCE VINIC A MANDLONÍ

hustopece.cz

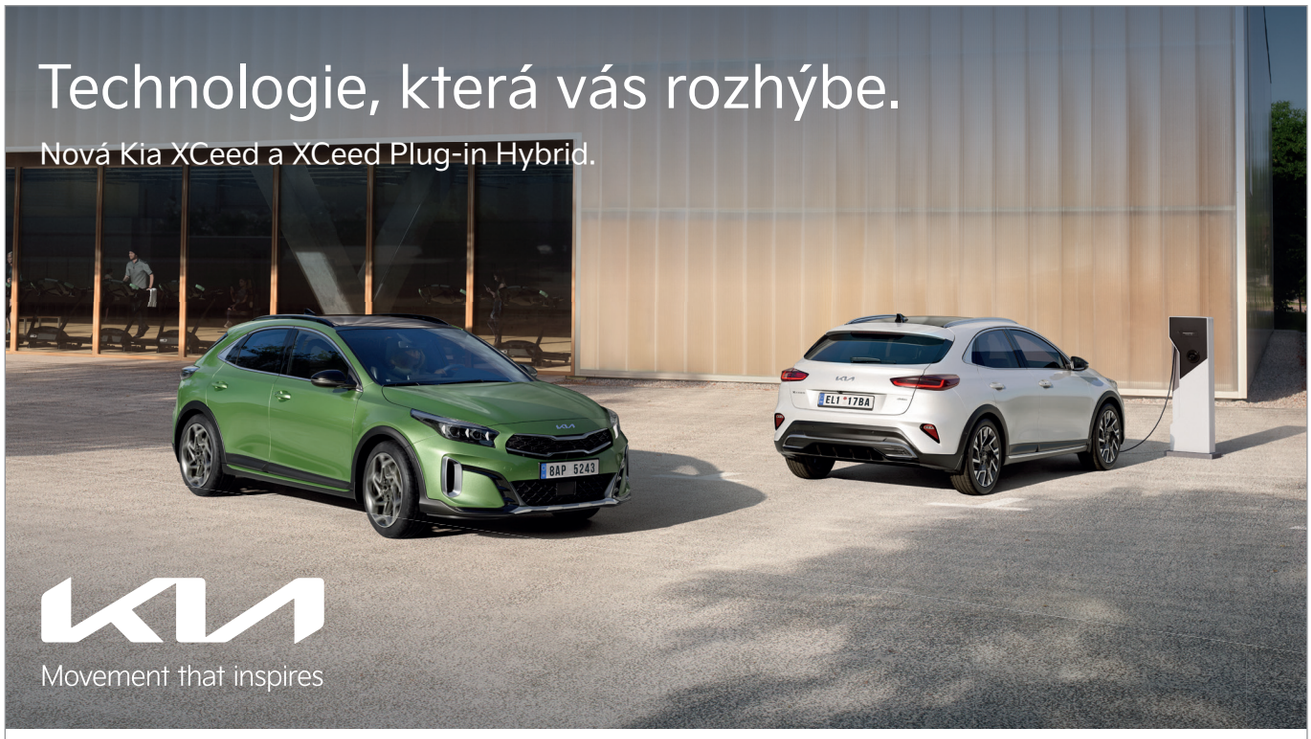

AGROTEC Group

AGROTEC a.s.
Brněnská 74, 693 01 Hustopeče
Tel.: 519 402 480 | www.agrotecauto.cz

Kontaktujte naše prodejce:

Petra Leskourová
M +420 724 111 662
E leskourova@agrotec.cz

Jakub Škotnár
M +420 702 001 091
E skotnar@agrotec.cz

Kombinovaná spotřeba a emise CO_2 (WLTP). Kia XCeed: 1,4-7,1 l/100 km 32-164 g/km. Vyobrazení vozu je pouze ilustrativní a může obsahovat doplňkovou výbavu.
Pro bližší informace navštivte www.kia.com.

SBÍRKA POTRAVIN

pro potravinovou pomoc v Hustopečích

pátek 18. listopadu
od 14 do 18 hodin

sobota 19. listopadu
od 9 do 19 hodin

v suterénu kostela sv. Václava
na Dukelském náměstí
(vchod pod věží)

Měsíčník Hustopečské listy
Periodický tisk územního samosprávného celku.
Vydává město Hustopeče,
Dukelské nám. 2/2, 693 17, IČ: 00283193

Redakce:
Vedoucí vydání: Jana Hrádková
Redaktorka: Klára Otáhalová
Redakce si vyhrazuje právo podle potřeby krátit příspěvky. Nevyžádané rukopisy a obrazový materiál redakce nevrací.
Grafika: Barbora Kosinová
Jazykové korektury: Beata Kynclová
Titulní foto: Tereza Slámová
Zaregistrováno MK ČR E 11775
Vydáno: 4. 11. 2022
Distribuce: do 8. 11. 2022
Uzávěrka příštího čísla: 20. 11. 2022
Kritické články do: 15. 11. 2022
Příští číslo vychází: 2. 12. 2022
Náklad: 2.900 ks

Tisk:
Tiskárna CCB, spol. s r.o.,
Okružní 19, 638 00 Brno
tel.: +420 604 210 059

Místo vydání: Hustopeče
Podávání novinových zásilek povoleno českou poštou s.p. Odštěpný závod Jižní Morava, ředitelství v Brně, č.j. P/2 - 1936/95 ze dne 16. 5. 1995.

Kontakt na redakci HL a Htv:
Dukelské nám. 2/15, Hustopeče 693 01
Inzerce: 530 351 412
inzerce@hustopece.cz
Redakce: 530 351 417, 724 307 630
listy@hustopece.cz
Studio Htv: 530 351 416
htv@hustopece.cz
www.hustopece.cz/aktualne

Dotazy k distribuci:
Jiří Čado, tel.: 603 206 017

Projev starostky na závěr ustavujícího zastupitelstva 20. 10. 2022

Vážené kolegyně a kolegové, vážení spoluobčané, dámy a pánové,
dovolte mi, abych nejprve poděkovala voličům za důvěru, kterou mně a celému našemu dvojbloku dali. Velice si toho vážíme. Máme za sebou další 4 roky práce pro město, pro naše občany spolu s našimi koaličními partnery. Ukončili jsme velké investiční akce, jako je nová budova Pavučiny, rozsáhlá rekonstrukce Kina, stavební úpravy a bezbariérovost na ZŠ Komenského i ZŠ Nádražní nebo rekonstrukce městského stadionu, ale i mnoho dalších, finančně méně náročných, ale svým významem stejně důležitých pro život ve městě (nástavba školky, nová parkovací místa, bezbariérové chodníky, cyklostezka, ale také stovky keřů, stromů a květin po celém městě). Jsme rádi, že jste nám dali šanci dokončit rozdělanou práci a také realizovat priority, které jsme si v rámci koalice určili z našich volebních programů.
Vedli jsme, a nadále budeme vést, otevřenou a slušnou politiku, politiku vzájemného respektu. Celá léta (od r. 2015) přinášíme pravidelné aktuality z jednání rady města jak na webu města, tak v Hustopečských listech. V reportážích jste informováni prakticky denně o rozličných aktivitách kulturních, sportovních, ale také o opravách, rekonstrukcích nebo nových stavbách.

Vážení spoluobčané,
vaše hlasy ve volbách určily složení 21členného zastupitelstva, byla zvolena 7členná rada města, známe předsedy finančního i kontrolního výboru. Postupně budou vznikat komise rady města, které pomáhají radě správně se rozhodovat. Ráda bych veřejně poděkovala předcházejícímu zastupitelstvu a končící radě města za jejich práci a zároveň chci popřát nastupujícím novým zastupitelům a radním, aby je náročná, ale smysluplná práce pro město naplňovala.

Vážení přátelé,
jsem připravena i nadále pracovat zodpovědně, svědomitě a s pokorou pro své město, pro své občany spolu s oběma místostarosty a dalšími představiteli samosprávy.
Ještě jednou děkuji všem za důvěru a podporu.

Hana Potměšilová, starostka

Foto: Klára Knápková

Položení kytice u památníku T. G. Masaryka na Masarykově náměstí ke 104. výročí vzniku samostatné Československé republiky roku 1918 (starostka a druhý místostarosta).

Odborný časopis pro vinohradnictví, sklepní hospodářství a obchod vínem
Vinařský obzor
Už **110 let** vám přinášíme informace o víně a révě vinné.
info@vinarskyobzor.cz
www.**vinarskyobzor**.cz
Širší nabídku vinařských publikací najdete v zadní části časopisu Vinařský obzor, nebo na výše uvedených internetových stránkách.

Z MĚSTA

Radní zasedli k jednacímu stolu v pondělí 3. října

4. 10. **Radní se sešli na 109. schůzi. Řešili rozšíření pronájmu v místní poliklinice pro Girasole, z.s., žádost o dotaci z Národní sportovní agentury a na stole měli výroční zprávu o činnosti ZŠ Komenského.**

Organizace poskytující zdravotní a sociální služby, Girasole z. s., získala další prostor v hustopečské poliklinice. „Girasole zde již dlouhodobě působí, sídlí zde zaměstnanci zajišťující domácí hospic a pomoc pro pečující. Nyní využijí i uvolněné místo po neziskové organizaci Ratolest Brno. Je dobře, že budova slouží svému účelu a využívají ji zdravotníci a pracovníci v sociálních službách," pochvalovala si starostka Hana Potměšilová.

O dotaci na výstavbu nových kabin na městském stadionu požádá FC Hustopeče. „Aktuálně se vyskytla vhodná investiční výzva, která cílí na podporu organizovaného sportu místního charakteru. Maximální výše dotace činí 20 milionů korun," doplnila starostka. Povinnou spoluúčast žadatele, která je minimálně 30 %, a současně náklady převyšující získanou dotaci, by doplatil městský rozpočet.

Radní se seznámili s výroční zprávou o činnosti ZŠ Komenského. „Dokumentem jsme se zabývali velmi podrobně, a to hlavně s ohledem na střednědobý a dlouhodobý plán investic. Hlavními tématy jsou obnova kuchyně a budovy prvního stupně," vysvětlil místostarosta Bořivoj Švásta.

Na základě četných dotazů občanů města se radní zabývali dokumenty od společnosti T-Mobile Czech Republic a.s., které mnozí našli ve svých schránkách. Jedná se o nabídku na zavedení optické technologie pro vysokorychlostní internet, za jejímž účelem zástupce poskytovatele požaduje souhlasy se vstupy na pozemky vlastníků nemovitostí. „Radní neodsouhlasili páteřní sítě v městských pozemcích, protože by se jednalo o rozebrání velké části chodníků ve městě, včetně nově vybudovaných bezbariérových tras, například v ulicích Brněnská, Žižkova, Hybešova, Tyršova a dalších," argumentovala Potměšilová.

-hrad-

Rada: Žádost o dotaci na výměnu povrchu tenisových kurtů

18. 10. **Radní se sešli na 110. schůzi v pondělí 17. října. Zelenou dali žádosti o dotaci na technické zhodnocení tenisových kurtů, pořízení nového obrazu do muzejní sbírky i opravám a dovybavení městské sportovní haly.**

Nájemce městské sportovní haly, TJ Agrotec Hustopeče, zde zrealizuje se souhlasem radních opravy a dovybaví areál. S financováním pomůže Jihomoravský kraj. „Jedná se o zateplení stěny v herně stolního tenisu, odstranění azbestových desek na vnější fasádě budovy, výměnu vstupních dveří do kotelny a nákup nového bateriového mycího stroje," vyjmenoval plánované úpravy místostarosta Bořivoj Švásta.

Národní sportovní agentura vyhlásila dotační výzvu, kterou se radní rozhodli využít na technické zhodnocení tenisových kurtů. „Máme hotovou projektovou dokumentaci z loňského roku, podle které celkové výdaje na rekonstrukci týkající se kompletní výměny povrchů tenisových kurtů činí 3,2 miliony korun. V případě úspěchu žádosti by dotace mohla zaplatit 70 % ze souhrnné částky," doplnila starostka Hana Potměšilová.

Vozový park městských služeb posílí. Radní odsouhlasili veřejnou zakázku na dodávku malého nákladního vozidla s elektropohonem. Nákup bude podpořen dotací ze Státního fondu životního prostředí ČR částkou cca 400 tisíc korun.

Nový obraz obohatí sbírku hustopečského muzea. „Jedná se o olejomalbu s názvem „Hustopeče", autorkou je MgA. Jana Rozková z Velkých Němčic a její obraz si mohli návštěvníci prohlédnout v rámci výstavy Město v obrazech," vysvětlila Potměšilová.

-hrad-

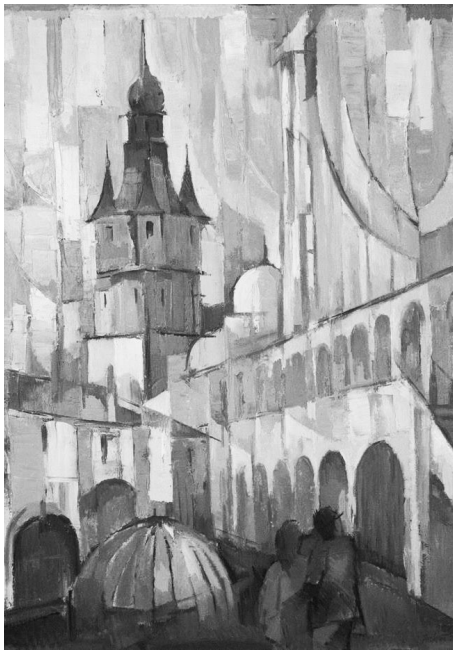

Obraz Jany Rozkové.

Naše TICko je druhé nejlepší v Jihomoravském kraji!

Navštivte naše TIC a odneste si památku na Hustopeče.

4. 10. **Na období od 21. 6. do 31. 8. 2022 vyhlásila A.T.I.C. ČR anketu „Oblíbené informační centrum roku 2022". Hlasování probíhalo v každém z krajů republiky, přičemž do ankety bylo zapojeno 501 certifikovaných infocenter z celé České republiky.**

Turistické informační centrum Hustopeče se v Jihomoravském kraji umístilo na krásném druhém místě. Gratulujeme našim pracovnicím Kláře Knápkové a Martině Radkovičové za jejich práci. Jejich ochota spolu s moderním prostředím a širokou škálou služeb jistě přispěla k tomuto úspěchu.

Celkem bylo zasláno 13 895 hlasů. Z celkového počtu účastníků ankety získalo 273 TIC (54,49 % účastníků) alespoň 1 hlas. Nejvíce platných hlasů bylo odevzdáno ve Zlínském kraji (1 511) a kraji Středočeském (1 342), nejméně v Praze (203) a kraji Vysočina (248).

Slavnostní vyhlášení výsledků se uskutečnilo v rámci společenského večera členského fóra asociace ve Žďáru nad Sázavou ve čtvrtek 13. října 2022.

-nov-

Zastupitelé složili své sliby na ustavujícím zasedání

21. 10. **Ve čtvrtek 20. října se v sále kina uskutečnilo ustavující zasedání nového zastupitelstva města Hustopeče. Za přítomnosti asi padesátky diváků z řad občanů složilo slib 21 zastupitelů a zvoleno bylo i nejužší vedení města.**

Hned v úvodu zasedání bylo tajemníkem městského úřadu Pavlem Michalicou oznámeno, že dva řádně zvolení zastupitelé Jiří Kadrnka (ODS) a Marek Svoboda (ODS) se vzdali svého mandátu a na jejich místa v zastupitelstvu nastoupili straničtí kolegové Oldřich Vachala a Hana Pregrtová.

Jako nejstarší zastupitelka vedla začátek zasedání dosavadní starostka Hana Potměšilová, do jejíchž rukou následně zastupitelé skládali své sliby.

Schválen byl program zasedání, jeho prvním významným bodem byla volba uvolněných zastupitelů, kolem které se vedla dlouhá diskuze. Nakonec bylo 13 hlasy odhlasováno, že uvolněnými funkcemi po následující čtyři roky budou starostka a dva místostarostové.

Tajnou volbou byli do čela města zvoleni:
· **Starostka – Hana Potměšilová** *(Nestranné Hustopeče)*
· **1. místostarosta – Bořivoj Švásta** *(Zdravé Hustopeče)*
· **2. místostarosta – Josef Horák** *(KDU-ČSL)*

Do sedmičlenné Rady města byli vedle starosty a dvou místostarostů, opět tajnou volbou, zvoleni:
· **Beata Kynclová** *(Zdravé Hustopeče)*
· **Vojtěch Frank** *(KDU-ČSL)*
· **Michal Vejpustek** *(ČSSD)*
· **Stanislav Ivičič** *(Nestranné Hustopeče)*

Nové zastupitelstvo odhlasovalo také zřízení Kontrolního a Finančního výboru, každý o devíti členech, do jejichž čela byli zvoleni:
· **Stanislav Ivičič** *(Nestranné Hustopeče)* **– předseda Finančního výboru**
· **Richard Homola** *(Nezávislí kandidáti)* **– předseda Kontrolního výboru**

V průběhu dalšího jednání byly schváleny odměny za výkony funkcí, paušální náhrady a další organizační záležitosti. O jejich výsledku si občané mohou dočíst v podrobném výpisu ze zasedání, které najdete na úřední desce a v příštích Hustopečských listech.

Jako součást ustavujícího zasedání zastupitelstva bylo mimořádně zařazeno i hlasování o spolufinancování dotačního titulu na technické zhodnocení tenisových kurtů, u kterého se uzavírají žádosti o dotaci do konce října. Zastupitelstvo tento bod jednomyslně schválilo.

-nov-

Foto: Veronika Nováková

Zasedaní navštívila asi padesátka občanů.

Poprvé zasedla k jednání nová Rada města

25. 10. **V úterý 25. října poprvé zasedla nově zvolená sedmičlenná rada města, do které byli zvoleni tři noví radní. Hlavním bodem programu tak bylo kromě klasických záležitostí rozdělení jednotlivých oblastí vedení města.**

Největší pozornosti se dostalo postu místostarosty, na který v Hustopečích nově nastoupili hned dva zvolení zástupci. „Myšlenkou na rozdělení agendy místostarosty jsme se zabývali delší dobu, protože práce přibývá nejen s energetickou krizí, novými městskými budovami a jejich správou, ale třeba i tím, že by brzy mělo dojít k rozdělení pečovatelské služby. Práce je zkrátka hodně a vůbec nebyl problém ji rozdělit mezi dva místostarosty tak, aby oba měli dost a dost práce," vysvětlila starostka Hana Potměšilová.

Dosavadní místostarosta Bořivoj Švásta tak bude pokračovat především v zelených projektech a v péči bude mít i sportovní organizace a organizační složky města. „Jsem rád, že mi zůstala agenda životního prostředí, protože ta mě velmi zajímá. Byl bych rád, kdyby se co nejdříve podařilo vytvořit strategický dokument, kterým je Studie proveditelnosti. Z něj by mělo vzejít množství projektů adaptace krajiny na klimatické změny a zadržování vody v krajině na celém Hustopečsku," těší se první místostarosta.

Nově zvolený místostarosta Josef Horák přebírá péči o příspěvkové organizace, rodinnou politiku a s nimi související investiční projekty. „Ze své pozice budu metodicky řídit a kontrolovat sportovní zařízení města, školy, školky a centrum volného času. Navíc chci navázat na svou práci v oblasti rodinné politiky a bydlení, kde je se městu rýsuje dotace na rozšíření městského bytového fondu. Budu se věnovat i komunitní energetice, což je vybudování fotovoltaiky na městských budovách a sdílení energie mezi nimi," vypočítává bohatou náplň práce Horák.

V sociální oblasti pokračuje již třetím volebním obdobím radní Michal Vejpustek. Jedinou ženou v radě města je kromě starostky Hany Potměšilové nově zvolená radní pro školství a kulturu Beata Kynclová. Oblast investic a participativního rozpočtu bude v následujících čtyřech letech spravovat Vojtěch Frank. V oblasti financí pokračuje i dosavadní radní Stanislav Ivičič.

O dalších bodech prvního jednání rady města, mezi kterými bylo třeba ustanovení komisí, se více dozvíte na webu a úřední desce města.

-nov-

Hustopečská rozhledna je kvůli opravám uzavřena

11. 10. **Dominanta hustopečských mandloňových sadů, téměř 18 metrů vysoká rozhledna ze dřeva a oceli, bude do poloviny listopadu uzavřena. V pondělí 10. října si ji převzala odborná firma, která provede kompletní rekonstrukci nosných sloupů.**

Podle místostarosty Bořivoje Švásty proběhne rekonstrukce komplexně a „velkou výhodou je, že práce povede firma, která rozhlednu stavěla, tedy Teplotechna Ostrava. Když počasí dovolí, tak by práce měly být hotové do poloviny listopadu."

Náklady na opravy činí necelých 1 150 000 Kč a zaplatí je samo město. Doposud se o rozhlednu pravidelně starali pracovníci městských služeb, přesto se na materiálu podepsalo stáří a z důvodu zachování bezpečnosti návštěvníků se město rozhodlo k rozsáhlé rekonstrukci. A to právě mimo hlavní turistickou sezonu. „Městské služby rozhlednu pravidelně natíraly a ošetřovaly podle pokynů projektanta Ing. Antonína Olšina," dodal vedoucí Městských služeb Hustopeče Ivan Chrastina.

Během asi pěti týdnů budou dělníci rekonstruovat sloupy postupně. Tak, aby rozhledna nemusela být rozebrána kompletně. Nedotčené zůstane vnitřní ocelové schodiště i vyhlídková plošina, která se nachází zhruba ve 12 metrech. „Mandloňové sady jsou nadále běžně přístupné, ale prosíme návštěvníky, aby z důvodu vlastní bezpečnosti nevstupovali na staveniště a dodržovali zákaz vstupu," vyzval místostarosta všechny návštěvníky a dodal, že o znovuotevření rozhledny budou všichni včas informováni na webových stránkách města.

-nov-

Se stavbou rozhledny se začalo v únoru roku 2012 a první návštěvníci se na ni podívali 31. března téhož roku při historicky prvních Slavnostech mandloní a vína. Stojí na okraji mandloňového sadu na Hustopečském starém vrchu v nadmořské výšce asi 300 m. Vysoká je 17,4 m, přičemž vyhlídková plošina se nachází ve výšce 12,6 m. Vyprojektovali ji Ing. Antonín Olšina a Ing. Martin Novák. Postavila ji společnost TEPLOTECHNA Ostrava a.s. Hlavní nosné sloupy jsou z modřínového dřeva, podlahy z dubu a další dřevěné části jsou smrkové.

Budování rozhledny v únoru 2012.

Po 10 letech prochází rozhledna rekonstrukcí.

Foto: 2× Archiv města

Počet lidí v nouzi přibývá a výjimkou není ani náš region

Proto i tentokrát po Národní potravinové sbírce, která proběhne 12. listopadu v různých obchodech a hypermarketech, uspořádají dobrovolníci z Hustopečí také sbírku vlastní. **A to o týden později,**

18. a 19. listopadu

v suterénu kostela sv. Václava a sv. Anežky České. Vše vybrané bude určeno klientům potravinové pomoci Pod věží. Ta eviduje už téměř 90 lidí. Mezi nimi jsou rodiny v tíživých situacích, matky samoživitelky, lidé bez domova nebo senioři. Těch potřebných je ale daleko víc. Někteří o této pomoci ještě neslyšeli a jiní se bojí o ni požádat. Své o tom ví i sami dobrovolníci, kteří sbírku pořádají. Není snadné žádat o pomoc v době, která je velkým otazníkem pro nás všechny. Je tedy pochopitelné, že se zdražováním se zvyšují i obavy lidí, kteří se doposud s nouzí nepotýkali. Přesto dobrovolníci věří, že se opět najde dost lidí s empatií pro ty, kteří opravdu už v tíživých podmínkách jsou. Každé kilo potravin se počítá a každé kilo přijde tam, kde je ho opravdu třeba. Pojďme společně najít znovu tu vlnu solidarity, kterou tak dobře umíme a pojďme přispět. Potkáme se tam!

Michaela Straková

Veřejné osvětlení s novými LED lampami

13. 10. Alšova, Údolní, Komenského, Brněnská, Generála Peřiny, Tyršova a další ulice města byly v uplynulých týdnech osázeny novými lampami veřejného osvětlení. Do konce roku město vymění především kvůli úsporám energií celkem 422 pouličních svítidel.

Dotační titul Efekt hradí 80 % pořizovacích nákladů do výše 5 milionů korun, v letošním roce město doplatí necelý milion. O dotaci je možné žádat opakovaně každý rok. „Do konce tohoto roku stihneme dokončit práce, proto příští rok můžeme žádat znovu. Snad budeme opět úspěšní," věří starostka Hana Potměšilová.

Foto: Veronika Nováková

Spolu s novými světly se pojí i úspora nákladů na provoz a servis.

Hustopeče získají moderní úsporné lampy, které instaluje společnost ČEZ. „Jsou to moderní LED svítidla, která se vyznačují vyšší svítivostí, zvyšuje se bezpečnost na komunikacích, eliminuje se rušivé světlo do okolních budov. Navíc jsou připraveny na umístění řídícího modulu pro případ, že by město chtělo rozšiřovat inteligentní síť Smart City," popisuje Petr Šebesta, vedoucí odboru realizace společnosti ČEZ.

Největším přínosem pro Hustopeče však zůstává, že se rapidně sníží roční náklady na provoz a servis veřejného osvětlení. „Výchozí spotřeba v Hustopečích je přes 170 MWh ročně, ale díky této výměně se dostaneme na odhadovaných 40 MWh. Navíc není potřeba dalších přídavných servisních úkonů," dodává Šebesta.

Pokud se městu podaří získat dotaci i příští rok, znamenalo by to, že Hustopeče budou mít kompletně obnovenou celou soustavu veřejného osvětlení. „Myslím si, že v Hustopečích je už pěkně vidět, kde jsou nová světla instalována, že si toho občané všimli. My si pak všimneme těch úspor, které očekáváme," zhodnotila starostka.

-nov-

Finance ze sbírky pro Záděrovou poputují do Diakonie Betlém

14. 10. Před třemi lety, 10. června 2019, založilo Město Hustopeče veřejnou sbírku za účelem shromáždění finančních prostředků na úhradu léčebných nákladů, na rehabilitační pobyty, terapie a pořízení kompenzačních pomůcek pro paní Ivu Záděrovou z Hustopečí, která zůstala po pádu z koně ochrnutá.

Iva Záděrová navzdory dlouhodobému urputnému boji s následky nehody zemřela, sbírka byla tudíž ukončena ke dni 24. září 2022, kdy na účtu zůstalo 128 892 Kč.

Po dohodě s pozůstalou rodinou a Krajským úřadem Jihomoravského kraje byly z těchto prostředků zaplaceny výdaje na pohřeb a pořízení pomníku na hřbitově, celkem ve výši 38 498 Kč. Zbytek měl být dle pokynů kraje použit na podobný účel, jako při zřizování sbírky.

Město proto navrhlo zbylých 86 476 Kč odeslat na účet Diakonie Betlém v Kloboukách u Brna, která poskytuje pobytové služby sociální péče kromě jiného i dospělým osobám s tělesným, mentálním a kombinovaným postižením nebo autismem. S tímto rozhodnutím Krajský úřad JMK souhlasí.

Věříme, že stejného názoru jsou i všichni dárci, kteří do sbírky přispěli. Za každý dar děkujeme.

Sbírka na pomoc obcím, které zasáhlo tornádo

13. 10. Stále máme v živé paměti události 24. června roku 2021, kdy obce Břeclavska a Hodonínska zasáhlo ničivé tornádo.

Obce Mikroregionu Hustopečsko se shodly již druhý den, tedy 25. června, na nutnosti rychlé a účinné pomoci zasaženým obcím. Rozhodly se proto založit veřejnou sbírku, protože již tehdy bylo jasné, že finanční prostředky budou potřeba nejvíce. Vypsání sbírky se jménem všech obcí mikroregionu ujalo Město Hustopeče.

Veřejná sbírka Pomoc obcí Mikroregionu Hustopečsko obcím na Břeclavsku a Hodonínsku na odstranění škod způsobených tornádem byla zahájena dne 29. 6. 2021 a byla ukončena k 5. 6. 2022.

Po dobu konání sbírky na ni přispívaly obce, právnické i fyzické osoby, a to formou finančního příspěvku na zřízený transparentní účet nebo do pokladniček.

Byla vybrána celkem částka 4 856 063,46 Kč

Z toho bylo zasláno:
- Obci Hrušky 2 426 159,73 Kč
- Městysi Moravská Nová Ves 2 426 159,73 Kč
- Na bankovní poplatky byla uhrazeno 3 744, - Kč

Děkujeme všem, kteří na sbírku přispěli a pomohli tak dobré věci.

Alena Fantová,
Majetkoprávní odbor MěÚ Hustopeče

ZA ŠKOLNÍMI VRATY

Novinky v Místním akčním plánu vzdělávání na Hustopečsku

V minulých měsících byla hlavní náplní aktualizace Strategického rámce dokumentu MAP. Ten obsahuje rozvojové plány škol a zařazení plánované akce školy je podmínkou pro získání podpory nejen z operačního programu IROP. Zahájili jsme i plánování implementačních aktivit pro období od prosince 2023 do prosince 2025. V pracovních skupinách se budeme snažit naplánovat, ve spolupráci s pedagogy a dalšími aktéry, kteří se jakýmkoliv způsobem podílejí na práci s dětmi a žáky v našem regionu, smysluplné aktivity, které povedou k dalšímu rozvoji a zkvalitňování výchovy a vzdělávání dětí a žáků, a to nejen ve školách.

Všechny oficiální informace o dokumentech MAP, o výstupech z jednání řídícího výboru, realizačního týmu i pracovních skupin, jakož i všechny kontakty na členy RT, najdete na webové stránce projektu www.maphustopecsko.cz.

Události nejen ze života v našich školách a v institucích neformálního vzdělávání najdete na naší nové platformě NÁSTĚNKA. Tvoří ji webová stránka obsahující pestré informace nejen z oblasti vzdělávání v našem regionu, ale i nabídku různorodých volnočasových aktivit. Součástí je i facebookový profil, YouTube kanál a instagramový účet. Na facebooku je neveřejná skupina Sborovna, kde pedagogové diskutují témata z oblasti vzdělávání, na YouTube kanále je možno zhlédnout tematická videa i reportáže z dění ve školách. Instagram přináší řadu fotografií. Výstavbu a provoz platformy financujeme z dotace JMK a z rozpočtu projektu MAP.

V následujícím období budeme připravovat nabídku aktivit pro naše školy, která jim poskytne příležitost ke vzájemnému setkávání, předávání zkušeností i zdravému soutěžení.

Vítáme každý dobrý nápad z řad rodičů dětí a žáků, ale i ze široké veřejnosti. Sledujte www.nasenastenka.cz, pište na kontaktní maily, které najdete na oficiálním webu projektu, nebo na fcb: https://www.facebook.com/nasenastenka.

Michaela Hradilová,
odborný konzultant projektu

EVROPSKÁ UNIE
Evropské strukturální a investiční fondy
Operační program Výzkum, vývoj a vzdělávání

MINISTERSTVO ŠKOLSTVÍ, MLÁDEŽE A TĚLOVÝCHOVY

jihomoravský kraj

MŠ PASTELKA

Děti z MŠ Pastelka jsou v jednom kole

První měsíce školního roku máme za sebou. Ve spodních třídách si nové děti zvykají na režim a kamarády. Někde se ještě objevují slzičky, ale děti si většinou již zvládají užívat celý den bez maminky. Dokonce už společně upekly první jablečné štrůdly.

Daleko větší zábava je u předškoláků. Ti poctivě celé září nacvičovali program na Burčákové slavnosti, a své vystoupení si jak ve čtvrtek, tak v sobotu užili. Za pomoc děkujeme i všem rodičům, kteří pomáhali.

Krásné počasí nám nahrává a my si tak užíváme pěkného podzimu. Podařila se nám zorganizovat i první školní akce, kterou bylo Dýňohraní. Společnou prací rodičů a dětí byli vydlabaní a nazdobení dýňoví strašáci. Zdobili školní dvůr déle než týden. Pro děti si učitelky přichystaly úkoly na školní zahradě. Za snahu děti obdržely malou pozornost. Odpoledne jsme zakončili u táboráku.

A tím to všechno nekončí. Každý den se radujeme z nových úkolů a akcí. Na poslední pedagogické poradě jsme si naplánovali, co všechno chceme s dětmi procvičit, zažít či stihnout do konce roku. A děti se mají na co těšit… Zajdeme si do lesíku, projdeme haloweenskou stezku u M-klubu s dětmi z Ukrajiny a příští týden nás například navštíví divadlo.

I vy si užívejte, dokud je podzim krásně barevný.

Kolektiv MŠ Pastelka

Foto: Archiv školky

MŠ U RYBIČEK

V říjnu je ve školce již hodně práce

Děti ze třídy Žabiček a Želviček vystupovaly na Burčákových slavnostech s tanečním pásmem „Rande“ a při sobotním folklorním pásmu „Hejha husy“ jim to v krojích moc slušelo. Náměstím se rozléhal potlesk spokojených diváků a děti byly šťastné, že se jim vystoupení povedlo.

Dýňování tříd Kuřátek a Koťátek se vydařilo a jejich vydlabané dýně zdobí prostory před školkou. Děti rodičům zatančily a zazpívaly podzimní písničku. Potom si všichni společně opekli špekáčky.

Začíná podzim a děti se učí, co nám podzim a jeho plody přináší. Ve všech třídách to krásně voní – Sluníčka uvařila polévku z dýně, Želvičky sušily jablka, Žabičky pekly zeleninovou pizzu. Malým kuchařům se všechno moc povedlo a nebáli se se svým pokrmem pochlubit i ostatním třídám.

Na školkové zahradě to také žilo, konala se tam akce na seznámení se s rodiči, prarodiči i sourozenci. Opékaly se špekáčky, plnily se úkoly kolem školky, maminky a babičky se pochlubily svým cukrářským uměním a přinesly ochutnávku svých nejlepších receptů. Už teď máme v plánu mnoho dalších aktivit, tak snad se ještě sejdeme na drakiádě nebo na lampionovém průvodu.

Předškoláci se vydali na Hustopečskou rozhlednu. Počasí jim vyšlo na jedničku. Cesta zpět byla trochu namáhavá, ale všichni ji zvládli ve zdraví.

Ve středu 12. října se celá školka vydala na Křížový kopec, kde děti uvítala letní víla. Ta děti poprosila, aby jí pomohly najít podzimní vílu. Po cestě splnily několik úkolů. Vílu našly a ta je odměnila sladkými perníčky.

Venku nám přituhuje, listí na stromech se krásně vybarvuje a v naší školce se stále něco děje.

Kolektiv MŠ U Rybiček

Foto: Archiv školy

ZŠ KOMENSKÉHO

Barevné podzimní zážitky

První říjnové pondělí se konal ve Velkých Němčicích fotbalový turnaj Pohár škol okresu Břeclav. Vítězstvím v turnaji se kluci kvalifikovali do jarní části, kde se utkají s vítěznými školami z břeclavského okresu. Chtěli bychom pochválit celý tým za předvedené výkony a urputnou bojovnost.

Prvňáčci si užili krásné podzimní dopoledne. Ráno ve třídě pracovali na svých prvních myšlenkových mapách a pak vyběhli na Křížový vrch, kde sbírali přírodniny, zavařovali. Po práci si protáhli tělo a užili si spoustu legrace.

Na podzim začaly děti z prvního stupně se svými třídami navštěvovat místní knihovnu. Paní knihovnice pro ně přichystaly zajímavé programy na rozličná témata.

V družině si děti prakticky vyzkoušely, jak zpracovávat hrozny. Cesta k hroznové šťávě nebyla jednoduchá, ale výsledek, sladký nápoj, stál za vynaloženou práci.

Děti si odpoledne v družině zahrály i šipkovanou. Zazpívat písničku, seřadit klacíky od nejmenšího po největší, jít pozpátku. To vše zvládly družinové šikulky. Pexesiáda a zvířátka z kaštánků posbíraných po zpáteční cestě do školy. Podzim zkrátka nabízí nepřeberné množství venkovních aktivit.

Zážitek nabídla i přespávačka IX. A. Dlouhá noc byla ve znamení mnoha aktivit. Městečko Palermo, trocha sportu, stezka odvahy, promítání fotek z prvního stupně, pizza k večeři a horor na dobrou noc.

V říjnu bývá v hodinách informatiky hlavním tématem programování. Probíhá totiž CodeWeek! Do výuky byly pozvány lektorky EDUXE – Distributor LEGO Education, aby dětem na obou stupních představily práci s robotickou stavebnicí.

Víte, že 20. října se slaví Den stromů? Druháci si ho užili na Křížovém vrchu. Hledali nejširší kmen tohoto kopce, poslouchali zvuky lesa, poznávali stromy podle listů či běhali po louce a hledali lesní zvířata.

Poslední den v měsíci jsme nejen v hodinách anglického jazyka oslavili Halloween. Děti v maskách soutěžily, tančily, procházely se po pomyslném mole a předváděly své strašidelné oblečky.

Kolektiv ZŠ Komenského

Foto: Archiv školy

ZŠ NÁDRAŽNÍ

Programuj, kóduj, (de)šifruj

Ve dnech 8.–23. října se konal již desátý ročník Evropského týdne programování (CodeWeek). Tato iniciativa má za cíl zábavným způsobem přiblížit programování a rozvoj digitální gramotnosti. U nás ve škole se konala už téměř tradičně, a to napříč všemi ročníky a předměty. Programování, (de)šifrování a kódy nejsou totiž jen ve světě IT, ale všude kolem nás – např. v komunikaci či pohybu.

Kódovali jsme tedy, co a kde se dalo. Spolužáky, ale i roboty – např. ozoboty, Scottieho či tzv. včelky. Napříč ročníky pak žáci dešifrovali třeba obrázky nebo zprávy napsané např. v Morseově abecedě nebo v binárních kódech. A nechyběly ani QR kódy a práce s texty nebo LEGO.

Žáci tak rozvíjeli logické myšlení, prostorovou představivost a základních matematické dovednosti, práci ve skupině, rozdělení rolí či efektivní nakládání s časem. A jak jim to šlo se můžete nejlépe přesvědčit na fotografiích a našich webových stránkách.

Kolektiv ZŠ Nádražní

Obrázky rozšifrované pomocí čísel.

Scottie go!

Žáci programovali cesty tzv. Ozobotům.

Foto: 3× Archiv školy

GYMNÁZIUM T. G. MASARYKA

Podzim na Gymnáziu T. G. Masaryka

První dva měsíce nového školního roku byly na Gymnáziu T. G. Masaryka opět plné různorodých aktivit.

Hned v úvodu školního roku proběhly adaptační kurzy primy, 1. A a 2. A. Na nich se všichni prostřednictvím seznamovacích, teamových a pohybových aktivit navzájem více poznávali. Vybraní sportovci se zúčastnili soutěží v atletice v rámci Hustopečských her, fotbalového turnaje ve Velkých Němčicích a tříčlenný tým reprezentoval naši školu ve vědomostně-dovednostní soutěži O pohár rektorky Univerzity obrany.

Třídy 3. A a septima rozšiřovaly své poznání v rámci projektu ,,Sustainable me" v CVČ Pavučina. Dopoledne strávili ve společnosti anglicky mluvící skupiny lidí z různých koutů světa a jejich společným zájmem byla ochrana životního prostředí. Osm vybraných přírodovědně zaměřených studentů se zúčastnilo třídenního pobytu v Bratislavě a zapojilo se do

Studenti 1. A našeho gymnázia.

Foto: Archiv školy

projektu 100 vědců do škol.

Kulturně a humanitně orientovaní studenti měli možnost rozvíjet své záliby a dovednosti taktéž: např. školní hudební skupina se zapojila do vystoupení v rámci Burčákových slavností, žáci sekundy se v českém jazyce a literatuře formou projektové výuky seznámili v Brně v CVČ v Lužánkách s některými hrdiny a hrdinkami z řeckých bájí a prima navštívila Městskou knihovnu v Hustopečích.

Velká pozornost je věnována letošním maturantům. V rámci zdokonalení anglického jazyka se vydali spolu se studenty septimy do Brna na anglické divadlo – na hru Christmas Carol. Zástupci z Masarykovy univerzity pro ně na naší škole připravili přednášku o studiu na této vysoké škole. Dále se prostřednictvím odborného pořadu Readicon netradičně seznamovali např. s financemi, zdravotnictvím a ICT. Jako již každoročně se vypravili poznávat historii města Hustopečí v letech 1918–1945 a zamířili do Městského muzea a galerie. Tam pro ně paní ředitelka S. Nezhodová a pan galerista M. Vejpustek připravili přednášku a komentovanou prohlídku městem, během níž se seznámili s kulturními a literárními osobnostmi doby a s problematickým soužitím Čechů, Němců a Židů. Časovou osu místních událostí uzavíraly informace o odsunu Němců po druhé světové válce v roce 1945. I letošní maturanti byli překvapeni, jak světové dějiny zasáhly do konkrétních osudů tehdejších obyvatel.

Výčet hlavních aktivit konajících se v tomto období uzavírá výjezd školního parlamentu; za odměnu za práci v něm jeho členové navštívili Laser Game v Brně.

Za kolektiv pedagogů D. Langarová

GYMNÁZIUM T. G. MASARYKA HUSTOPEČE
VÁS ZVE NA
Den otevřených dveří
v úterý 8. 11. 2022 9:00 – 17:00
ve čtvrtek 12. 1. 2023 9:00 – 17:00

SOŠ A SOU HUSTOPEČE

Co se u nás dělo v září a říjnu?

Po studijních oborech se i první ročník učebního oboru třídy Elektrikář silnoproud a Malíř a lakýrník účastnil **adaptačního kurzu**. Ten probíhal především v prostorách CVČ Pavučina v Hustopečích. Žáci tak měli možnost změnit běžné prostředí školy a procházet řadou společných činností.

Na začátku října jsme se s žáky 1. a 2. ročníku učebního oboru Malíř a lakýrník vypravili do **Archeoparku Pavlov**. Účastnili jsme se programu „Paleolitické umění". Žáci se sami stali badateli v expozici muzea a své nálezy popsali do skupinových badatelských listů. V poslední části výukového programu jsme si vyzkoušeli jednu z výrobních uměleckých technik, a to linoryt korespondující s pravěkými rytinami.

Dne 21. září 2022 se naše škola zúčastnila soutěže **„MÁŠ NA TO!"**, kterou pořádalo Krajské ředitelství policie Jihomoravského kraje. V klání se setkalo 16 škol našeho kraje a celkem 35 družstev. SOŠ a SOU Hustopeče reprezentovali Alena Svobodová, Alexandr Paulík a Denis Pláteník. Žáci, kteří splnili limit fyzických testů, obdrželi certifikát. Podařilo se to hochům. Celkově naše družstvo obsadilo 28. místo.

4. října 2022 se třídy ES2, IT3, a IT4 zúčastnily **Mezinárodního strojírenského veletrhu** v Brně. Žáci se zde seznamovali s expozicemi vystavovatelů a širokou paletou výrobků. Elektrotechnické komponenty se nacházely prakticky na všech výrobcích a technologiích. Zaujali nás především roboti a automatizované technologické linky.

Ve čtvrtek 6. října 2022 jsme s žáky naší školy vyrazili za kulturou do hanácké metropole. Cílem bylo **Moravské divadlo** a jeho inscenace **Sluha dvou pánů**. Hra svým humorem zaujala všechny v hledišti, od začátku do konce hlavní hrdina Truffaldino bavil publikum svými gagy a především svou skvělou improvizací. Přestože komedie vznikla před mnoha lety, dokáže svou energií a důvtipem oslovit i dnešního diváka.

Česká rada dětí a mládeže v Praze opět po roce pořádala ve dnech 13.–15. října 2022 po celém Česku tři dny dobrovolnických aktivit v rámci projektu **„72 hodin"**. Žáci našeho Domova mládeže se akce zúčastnili již podeváté. Okopávali záhony bylinkové zahrady, vyhrabovali listí, kterého nebylo zrovna málo, zametali chodníky v okolí školy, sbírali odpadky, vytrhávali plevel v záhonech před školou.

Zapojili jsme se do mistrovství škol **plšQworky**. Staňka Zelinková, žákyně 3. ročníku oboru Veřejnosprávní činnost ziniciovala a následně po poradě s vedením školy zorganizovala třídní kola soutěže v oblíbených piškvorkách. 20. října 2022 se konalo celoškolní kolo. Zlatou medaili si odnesl žák 1. ročníků Informačních technologii Artem Onyshchenko, 2. místo patří maturantce Aleně Svobodové a bronzová medaile Františku Kolomazníkoví. Spolu s Phan Gia Phuong Uyen a Stanislavou Zelinkovou nás budou reprezentovat v oblastním kole soutěže. Držíme vám palce!

SOU a SOŠ Hustopeče
vás zve na
DEN OTEVŘENÝCH DVEŘÍ,
který se uskuteční 23. listopadu
od 8.00 do 17.00 hodin.

Přijďte si prohlédnout prostory školy, seznámit se s budoucími spolužáky i učiteli a vyzkoušet, jak se dělá řemeslo!

Nabízíme maturitní obory:
Informační technologie
a Veřejnosprávní činnost,
tříleté učební obory:
Elektrikář – silnoproud, Instalatér,
Malíř a lakýrník, Strojní mechanik,
Zedník a zkrácenou formu Elektrikář.

Více informací na
www.sou-hustopece.cz

POMOZTE NAJÍT DRAKOVI CESTU Z BLUDIŠTĚ

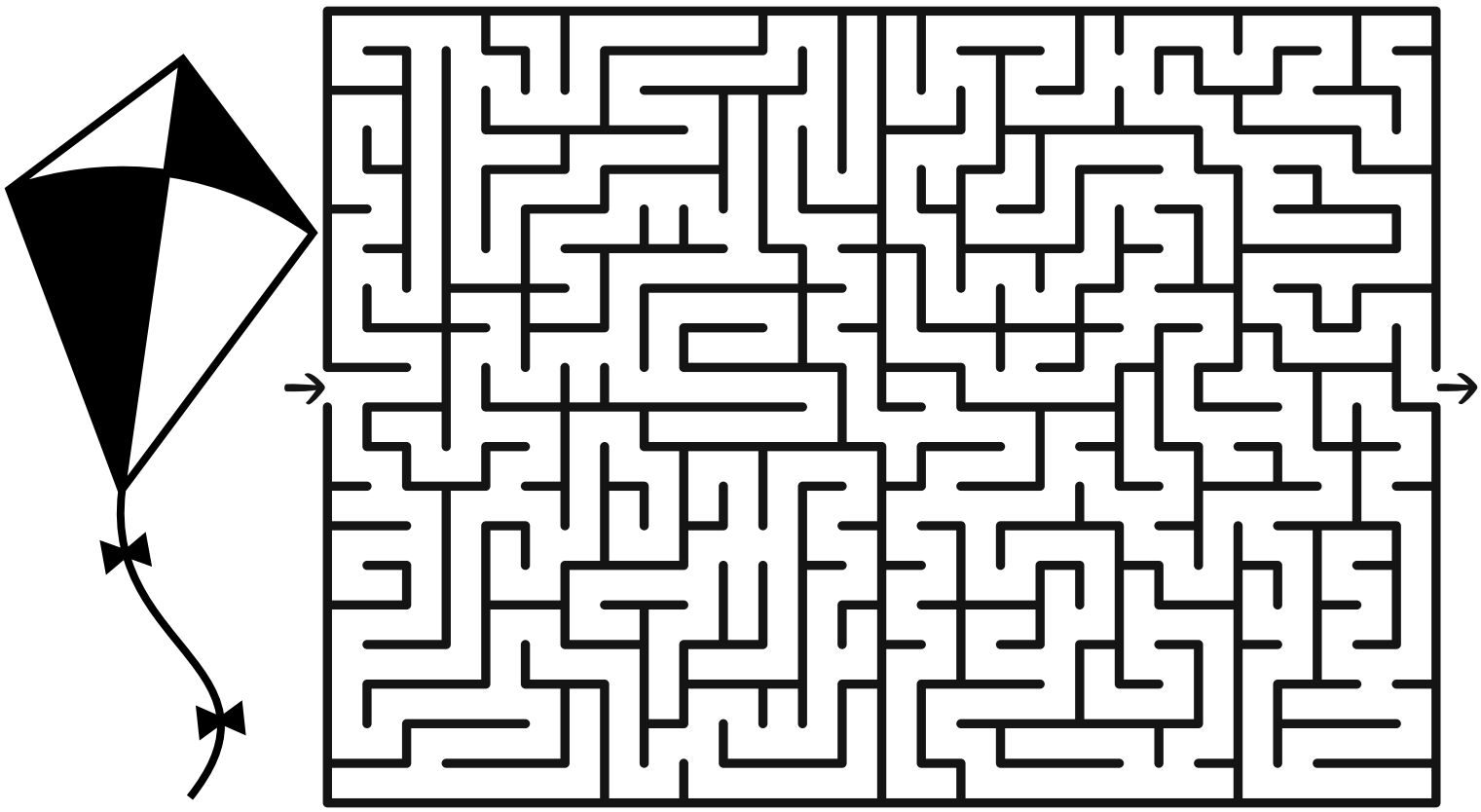

HUSTOPEČE SE BAVÍ

Manželský čtyřúhelník pobavil diváky

29. 9. Na pódiu hustopečského kina zazářily v pondělí 26. září další herecké hvězdy. Fanny agentura přivezla komedii Manželský čtyřúhelník na horách a místní kinosál praskal ve švech. Svých hereckých rolí se skvěle zhostila Ivana Jirešová, Dana Homolová, Martin Sitta a Vladimír Kratina.

Foto: Tereza Slámová

Diváci se při divadelní hře popadali smíchy za břicha.

Právě Kratina, pro některé stále známý jako „Drtikol", se hustopečským divákům předvedl už minulý rok v divadelní hře Sexem ke štěstí. A místní obecenstvo si velmi pochvaluje. „Vybavuju si, že bylo vždycky báječné, a doufám, že dneska budeme báječní my i publikum," přeje si herec Kratina.

Toto přání, vyslovené ještě před představením, bylo vyslyšeno. Herci předvedli strhující komedii popisující situaci, kdy si dva manželské páry, jeden mladší a druhý starší, vyjedou společně na hory. Každý z manželů plnil svou specifickou roli, a tak začaly vznikat první momenty, kdy se diváci začali popadat za břicho. Představení satiricky poukazovalo na klasické rozpory mezi muži a ženami a herecké výkony u publika sklidily neutichající smích i několik bouřlivých aplausů i během samotného představení.

-slam-

Sousedský blešák zaplnil náměstí i podzemí

11. 10. Spodní část Dukelského náměstí se v sobotu 8. října proměnila v jedno velké tržiště. Druhý ročník Sousedského blešáku byl přesunut z deštivého září do nejistého října, ale risk se pořadatelkám z Marketingu a kultury vyplatil. Přestože nesvítilo sluníčko, panovaly v Hustopečích příjemné teploty, které ke stánkům s bazarovým zbožím i domácími pochutinami přilákaly stovky lidí. O dobrou atmosféru se postaral nejen harmonikář Pavel Vintrlík, ale i Bar u MaKových panenek, který nabízel degustaci vín, kávu, vinné stříky i limonádu pro děti. Ani o jídlo nebyla nouze. Kromě klasického opékání špekáčků si návštěvníci pochutnali na krajíci se škvarkovou pomazánkou a veleúspěch sklidily čerstvé minikoblížky.

Sousedský blešák se může chlubit originálním doprovodným programem. Letos se návštěvníci mohli podívat do podzemí Dukelského náměstí. Otevřena byla krypta pod kostelem i Freudenreichůch sklep pod muzeem. Odvážné děti pomáhaly vysvobodit bílou paní, která se usadila pod parkovištěm u staré pošty. A v domě paní Nohelové byla otevřena dílnička tety Věry, kde si každý mohl vytvořit originální obraz po vzoru kamenotisku a vyzdobit jím zdejší sklepení. Posezení v parku u kostela dětem zpříjemňovaly herní prvky z přírodního arboreta v Němčičkách a dospělí si v poklidu procházeli stánky nabízející za pár korun krásné kousky od oblečení přes dekorace až po sportovní vybavení. Přátelskou atmosféru završil koncert brněnské kapely NaMars, která vyhrávala až do setmění.

-nov-

Foto: 3× Veronika Nováková

Bílá paní se usadila pod parkovištěm u staré pošty.

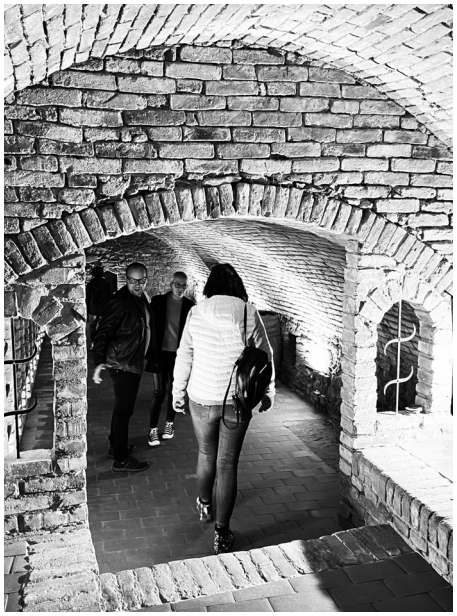

Freudenreichůch sklep pod muzeem.

Dílnička byla připavena v domě paní Nohelové.

Foto: 2× Tereza Slámová

Největší radost z pouštění draků měly děti.

Nad Hustopečemi létali draci

11. 10. **Nad Hustopečemi se v neděli 9. října objevil drak – přesněji celý houf draků, těch na provázku, které pouštěly u hustopečské rozhledny děti se svými rodiči. Tradiční podzimní akci i tentokrát uspořádala Farnost Hustopeče a lepší den si nemohli vybrat.**

Letošní ročník Drakiády se opravdu vyvedl. „Jak se tak koukám kolem sebe, draků je ve vzduchu spousta, dětí a rodičů taktéž, sluníčko svítí, vítr fouká, já myslím, že lepší počasí jsme si snad ani nemohli přát. Vypadá to, že se všichni náramně baví, tak snad nám to ještě nějakou dobu vydrží," pochvaluje si organizátor Petr Najman.

Všichni zájemci se mohli v 15 hodin sejít u kostela a společnou procházkou vyrazit směrem k mandloňovým sadům. Někteří však vyrazili po vlastní ose. „U kostela se nás sešlo tak 20, tak jsme doufali, že nás bude trochu víc, a jakmile jsme přicházeli pod rozhlednu, už jsme viděli nějaké draky. Nakonec je nás tu taková spousta, že to ani nespočítám," raduje se Najman.

Drakiáda byla na dlouhou dobu poslední událostí, kterou místní farníci pořádají. Sami už však netrpělivě vyhlíží další akce, kam budou moci pozvat rodiče a jejich děti. „Máme tam nějaké odpoledne na misijní neděli, kdy máme naplánován štrúdlování s překvapením pro děti, ale většina akcí přijde až po novém roce, třeba karneval, nebo doufáme, že se nám vyvede Děckanáda, na kterou chodí většina dětí. Tak uvidíme, jak se nám všechno podaří," přemýšlí nahlas farník Najman.

-slam-

Manželé Hořínkovi představili svou cestu na Galapágy

14. 10. **Do městské knihovny zavítali manželé Hořínkovi. Cestovatelé, kteří navštívili přes 60 zemí světa, seznámili zájemce se svými zážitky z cesty na Galapágy.**

Manželé o cestě napsali a vydali i knihu s názvem Galapágy – peklo i ráj. A přestože svou cestu podnikli již před 14 lety, o osud souostroví se zajímají dodnes. „Galapágy jsou opravdu rájem i peklem. Dříve to byl panenský ráj, nedotčený člověkem, kde se příroda vyvíjela naprosto přirozeně a vyskytovali se tam živočichové i rostliny, které byste nenašli nikde jinde. Žily tam třeba obří želvy, které se dožívaly až 150 let. Pak stačilo, aby tyto malé ostrovy objevil člověk, zanesl tam jiná zvířata a najednou se z toho stalo peklo. Přestože v dnešní době už 97 % ostrova je chráněným územím, stále je tam co napravovat, pokud to vůbec půjde. Běžný turista tam může pouze s průvodcem, a to maximálně na 8 dnů. Ale můžu říci, že vás ty scénerie opravdu vezmou za srdce, Byl to pro mě neskutečný zážitek," vzpomíná Dana Hořínková.

Foto: Veronika Nováková

I po 14 letech jsou vzpomínky na Galapágy silné.

S cestováním a dokumentováním cest začal Stanislav Hořínek sám, později se k němu přidala i jeho žena, a to právě při cestě na Galapágy. „Já jsem do svých 44 let takzvaně seděla doma. Pak jsme se poznali se Standou a když mi řekl, že mě vezme na Galapágy, tak to pro mě bylo něco neskutečného. Okamžitě se mi cestování zalíbilo," usmívá se Hořínková.

Společné cestování manžele baví stejně, jako povídání o něm. „Já cestuji už skoro 50 let. Začal jsem ve Francii ještě za dob komunismu, kdy cestování tak jednoduché nebylo. Paříž mě naprosto okouzlila a motivovala poznávat další a další místa. Nejdál jsem zatím byl ve Francouzské Polynésii, ale třeba i v Grónsku," říká Stanislav Hořínek, jehož fotografie jsou opravdu strhující.

-nov-

Foto: 3× Tereza Slámová

Návštěvníci se mohli těšit také na malý kurz flamenca.

Kinokavárna ožila Španělským večerem

15. 10. **Ten, kdo chtěl v pátek 14. října zažít kousek Španělska, nemusel nutně nasednout do letadla. Stačilo zavítat do hustopečské kinokavárny, kde se konal Španělský večer v rámci (Ne)malých pátků. Energické tóny a kroky rytmického flamenca přivezlo Peublo Flamenco z Brna.**

Většina lidí si pod pojmem flamenco vybaví pravděpodobně pouze tanec. Jen o něm to však není. „Tanec je to, co člověka nejvíce zaujme, nesmíme ale zapomínat na to, že flamenco znamená i hudbu, zpěv. Základ flamenca pro mě leží především v textech, které vychází z folkloru. Flamenco leží na pomezí folkloru a uměleckého žánru, protože jde svojí cestou a má svůj vývoj a důležité je také vědět, že flamenco pochází z Andalusie, tedy z jižního Španělska," vysvětluje tanečnice Hana Iridani.

Vystoupení u diváků strhlo takové ohlasy, že umělce odměnili dokonce potleskem vestoje. Ti je zase na oplátku naučili pár flamencových kroků, aby neodcházeli pouze s příjemným kulturním zážitkem, ale také novými dovednostmi a tancem v krvi. „Návod na to, jak se sžít s flamencovým rytmem je hodně poslouchat – nahrávky, živé flamenco a časem si to člověk naposlouchá a dostane se do toho. Skutečně je to folklor, protože ve Španělsku se věnuje flamencu často od dětství, přijímají neustále kulturu, hudbu, takže poslech je nejpřirozenější cesta, jak se do toho dostat," usmívali se spokojená tanečnice po skončení příjemného večera.

Návštěvníci si večer zpříjemnili sklenkou vína.

-slam-

Klub turistů lákal na putování Maryša

18. 10. **Sobota 15. října přinesla přímo ukázkové sychravé podzimní počasí. Ani to však neodradilo téměř dvě stovky odhodlaných chodců, běžců i cyklistů, kteří se vydali na Divácké putování Maryša. To letos oslavilo 45. výročí.**

Start i konec byl situován do CVČ Pavučina a někteří vyráželi už v sedm hodin ráno. Na startu se účastníci zaregistrovali, vyplnili startovní průkaz a dostali popis tras s mapkou, aby věděli, kudy mají putovat. Do startovního průkazu pak po cestě sbírali razítka ověřující úspěšné absolvování dané trasy. Pěších tras bylo celkem šest a jejich délka se pohybovala mezi 5 a 40 kilometry. Účast byla i přes nepřízeň počasí opravdu vysoká. Organizátoři už v půl 10 napočítali 120 putujících a měli radost, že je tato aktivita i po téměř půlce století stále oblíbená. „Pochod vznikl v době, kdy já jsem se narodil a začali ho naši členové, hlavně pan Hunkař, a hledali trasy, vydali se směrem na Diváky, kde byl a je Památník bratří Mrštíků – vybrali si Maryšu – podle té se naše putování jmenuje," dodává pořadatel Ovísek.

Po 45 letech organizování takové akce už je záhodno ohlédnout se zpět a zhodnotit, jak se putování vlivem času proměnilo. I nad tím pořadatelé přemýšlí a kladou si otázku, zda je Divácké putování Maryša udržitelné i do dalších let. „Děláme to pro místní lidi, kteří chodí pravidelně, snažíme se nedělat tomu velkou reklamu, aby akce zůstala „domácká". Máme problém s personálním obsazením, které je rok od roku horší… Kolikrát si člověk říká, jestli mu to stojí za to, ale potom, když se vrátí 150 spokojených lidí, tak víme, že má smysl v našem počínání pokračovat," usmíval se spokojený pořadatel.

-slam-

Foto: Tereza Slámová

Od Diváckého putování neodradilo ani nevlídné počasí.

Nová pohádka z Boleradic u diváků bodovala

18. 10. **Kdo by neznal jednu z nejpopulárnějších českých televizních pohádek Princové jsou na draka s Janem Čenským a Ivanou Andrlovou v hlavních rolích, která se dodnes stále vysílá. Do její divadelní adaptace se pustil Divadelní spolek bratří Mrštíků v Boleradicích, který ji přivezl i do Hustopečí.**

Zpracování ověřeného tématu bylo pro herce i režiséra velkou výzvou. „Televizní a divadelní verze pohádky je trochu jiná. My se držíme divadelního originálu Zdeňka Svěráka a Jaroslava Uhlíře, která se od televizní pohádky trochu liší. Celé pojetí bylo vlastně úplně jiné, protože je samozřejmé, že některé televizní zákonitosti nejdou převést na divadelní prkna a naopak. Ale byla to krásná práce. Myslím si, že herci své role uchopili velmi kreativně a že do toho vnesli něco nového. Přidanou hodnotou je pro nás i to, že se právě v této hře setkává nejmladší generace našeho souboru s ostřílenými bardy, takže se mnohému naučí," nešetřil chválou na své svěřence režisér Juraj Háder.

Kdo o představení v Hustopečích nestihl, nemusí zoufat, pohádka je novinkou a čeká ji několik dalších repríz.

-nov-

Foto: Veronika Nováková

Diváci ocenili hru z pera Svěráka a Uhlíře.

Divadlo **Boleradice**

Vyrazte na dýňovou stezku na zahradu M-klubu

19. 10. **Na zahradě M-klubu v Herbenově ulici je pro všechny děti a jejich rodiče připravena dýňová stezka s lehkými úkoly. Připravila ji skupinka ukrajinských předškoláků, kteří našli zázemí právě v prostorách M-klubu a schází se tu každý všední den v rámci adaptační skupiny.**

Dýňová stezka je proto také přístupná každý všední den od 8 do 15.30 hodin a je vhodná pro školáky i předškoláky s dopomocí rodiče. Za úspěšné splnění se děti mohou těšit na sladkou odměnu a diplom.

Kreativně připravená podzimní aktivita slouží jako most mezi ukrajinskými dětmi a dětmi z Hustopečí. „Maminky s dětmi sem za námi mohou kdykoliv přijít, strávit s námi čas, děti si pohrají s našimi hračkami. Dokonce je tu i možnost, že by se k nám nějaké děti mohly přidat na stálo, protože máme volné kapacity. Samozřejmě je třeba počítat s tím, že nejsme klasická školka, ale opravdu dětská skupinka. Moc rádi ale mezi sebou kdykoliv kohokoliv přivítáme," pozvala autorka stezky Dita Fialová.

Svou návštěvu zde absolvovaly i děti z hustopečských mateřských školek a nutno podotknout, že všechny úkoly zvládly na jedničku.

-nov-

Podzimní aktivita slouží jako most mezi ukrajinskými a českými dětmi.

Foto: 2× Veronika Nováková

Úkoly jsou vhodné pro školáky a předškoláky.

Svato-MARTINSKÉ slavnosti

sobota
12. 11. 2022

HUS~~y~~toPEČE

Ochutnávka mladých vín
ve stáncích na náměstí

Přijede svatý Martin
se svojí družinou /11:11/

Cimbálová muzika Slovácko

Vystoupí folklórní kroužek

HUSTOPEČE • Srdce vinic a mandlonů •

VINAŘSKÝ FOND • ČESKÁ REPUBLIKA •

Projekt s podporou Vinařského fondu

vína z Moravy vína z Čech

CZS

Adventní PUNČOVÁNÍ
a rozsvícení vánočního stromu

26. listopadu
od 13.00

13.00 Starobřeclavská cimbálová muzika
14.00 Představení soutěžních týmů
14.30 Na káře až do Betléma *- vánoční příběh*
15.30 HB STOP Břeclav
16.40 Vyhlášení nejlepšího punče
17.00 Rozsvícení vánočního stromu

Punče, na které se můžete těšit:
- Punč z Ledového království
- Punč od barevných PUNČošek
- Zdravý punč
- Všehoschopný punč
- Punč Hustopečské chasy
- Punč MaKových panenek

Doprovodný program:
Vánoční jarmark • Dílničky pro děti (13.00–16.00) v jídelně kostela sv. Václava

Změna programu vyhrazena.

U šálku kávy s mistrem kovářem

FRANTIŠKEM PECHOREM

Do nedalekých Starovic na rozhovor s kovářem Františkem Pechorem přijíždím v říjnový podvečer a bloudím v neznámých uličkách. Nakonec se navigace umoudří a já nalézám kovářskou dílnu, kde omamně voní výheň pece a vítá mě usměvavý pan Pechor, jehož práci jistě znáte, jen možná nevíte, že ji má na svědomí on a jeho silné ruce.

Kovařině se věnujete přes 40 let. Jaká byla vaše cesta k tomuto řemeslu a kde jste se mu učil?

Místní zemědělské družstvo potřebovalo kováře, a jelikož oba moji rodiče tam pracovali, tak za námi v mých 14 letech přišel kádrovák s nabídkou učení se tomuto řemeslu. Tenkrát se to tak dělalo, že si podniky vychovávaly svoje učně. Mně to v těch 14 letech bylo docela jedno, a tak jsem nastoupil na učiliště do Divák. Po půl roce jsme se stěhovali do Tavíkovic u Znojma. Do té doby by mě ani nenapadlo jít se učit na kováře, ale na škole jsem zjistil, že to byla ta správná volba. Měli jsme výborného mistra, ten nás vedl i k umělecké kovařině, což se mi líbilo, protože jsem moc rád maloval.

Rozvíjel jste se tedy v té umělecké kovařině dál?

Tu jsem dělal spíš až po práci. Po vyučení jsem šel na vojnu. V té době jsem už chodil se svou nynější manželkou a chtěli jsme bydlet, tak jsme si zažádali u družstva o byt. Podal jsem si přihlášku na UMPRUM do Turnova, protože v učení jsem měl moc hezké výsledky. Na to mi bylo řečeno, že až si odpracuju ty tři roky, které za mne družstvo platilo, tak pak můžu jít studovat dál... jenže pak se na to nabalily další události a nakonec z dalšího studia sešlo.

V pohádkách je vaše povolání často vnímáno téměř romanticky až idylicky – spousta ohně, páry, syčení, údery kladiv, korbely s pivem na hašení žízně... Je to tak však i ve skutečnosti?

Dříve možná ano, ale já nejsem moc piják piva, takže u mě to tak nefunguje.

Jak moc do vaší práce vstupují moderní technologie? Pracujete při realizaci zákazníkova přání např. i s grafickými programy na počítači?

U kovařiny se pořád musíte něco učit. Doba jde rychle dopředu a i já se musím na změny adaptovat, ale naštěstí mi to problémy nedělá.

Vaše dílna se nachází v prostředí vinných sklepů, které si přímo říkají o spojení s nejrůznějším kovaným zdobením. Jak velkou část vaší produkce tvoří právě

František Pechor

- Žije a pracuje v nedalekých Starovicích.
- Vyučil se kovářem a podkovářem.
- Po vojně začal pracovat v Zemědělském družstvu Uherčice.
- Od roku 1991 pracuje jako soukromník.
- Podílel se na restaurování mnoha historických památek (jeho mříže zdobí i Pražský hrad).
- Jeho práci můžete obdivovat také v Hustopečích.
- Je členem Kovářského společenstva.

Foto: 8× Archiv Františka Pechora

výrobky pro vinaře? *(rozhlížím se po kovářské dílně a upoutá mě pětice motyček)*

Vinaři jsou moji typičtí zákazníci. Často vytvářím například kování na dveře sklepa, mříže nebo zábradlí (ukazuje na rozpracované zábradlí ve své dílně). Jinak moje škála tvorby je docela široká. Málokdo možná ví, že v Hustopečích jsem dělal všechny mříže a zábradlí na novém kostele na náměstí, většinu kovářské práce v domě U Synků, u pana Hytycha, u Vrbů.

Poslední velká věc byl baldachýn na nově zrekonstruovanou Rajhradskou studnu, to byla velká výzva. Tam jsem mohl zrealizovat i vlastní myšlenky a moc mě to bavilo.

Hodně jsme spolupracovali s bývalým děkanem Římskokatolické farnosti panem Fišerem, na to rád vzpomínám. S tím jsme spolupracovali na pracích na kurdějovském kostele. Pan děkan byl velký stavař.

Je něco, co vás nebaví kovat?

Tím, že dělám všechno, tak tím jsem neměl problém se tady udržet. Kdybych se specializoval například jen na uměleckou kovařinu, tak by to bylo horší. Tady to nejde. Když pracujete a žijete mezi vinaři, tak musíte umět vyrobit svícen, motyčku… o ty je dost velký zájem. Lidé je za mnou chodí kupovat a pak je dávají svým blízkým jako dárky.

Je o kovářské řemeslo zájem i mimo hranice našeho regionu či dokonce v zahraničí? *(přemýšlím, že ta motyčka je opravdu moc pěkná, ta by se mi hodila)*

Kováři budou, momentálně je jich na učení dost. Ale budou to mít velmi složité, protože zařídit si svou vlastní dílnu představuje velké počáteční náklady. Nedej Bože, když je to po čase přestane bavit.

Kdybyste se tenkrát v učení nerozhodl jít cestou kováře, jakému jinému oboru byste se dnes nejspíše věnoval?

V té době bylo moderní chodit na automechanika nebo opraváře zemědělských strojů, ale mně to bylo jedno, takže jsem se nechal zlákat na kovařinu a bylo to očividně správné rozhodnutí.

Děkuji za rozhovor a prosím, vezmu si jednu tu motyčku. *(P.S. za ni jsem dostala doma velkou pochvalu a brzy vyrazíme pro další)*

-otah-

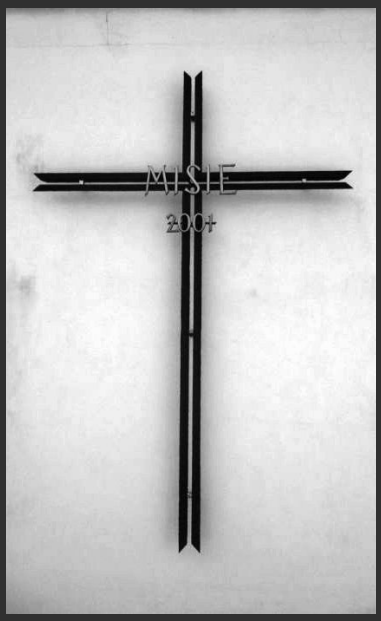

LISTOPADOVÝ VÝLET

Starovičky, foto: K. Knápková

V. Pavlovice, foto: R. Skoumal

Zaječí, foto: K. Knápková

Poznejte okolní rozhledny

Přítluky, foto: K. Knápková

Vážení čtenáři, vítáme vás u nové rubriky s tipy na výlet do okolí Hustopečí.

Jelikož je naše rozhledna z důvodu rekonstrukce do poloviny listopadu uzavřena, pojďme se pokochat výhledem na podzimně zbarvenou krajinu z jiných rozhleden. Vybrat si můžete rovnou ze šesti rozhleden v našem okolí: ***Starovičky, Velké Pavlovice, Zaječí, Přítluky, Kobylí nebo Židlochovice.***

- Rozhledna **U Obrázku** svou siluetou připomíná kostel sv. Kateřiny v přilehlé obci Starovičky. Ze zmíněných rozhleden je nejmenší, ale zároveň nejnovější.
- Základní charakteristikou rozhledy **Sluneční** ve Velkých Pavlovicích je nezvyklé vychýlení a atypický tvar. Má připomínat keř révy vinné a jako k jedné z mála se k ní dopravíte i autem.
- Rozhledna **Dalibor v Zaječí** je zděná a mohli jste ji třeba zahlédnout ve filmu Bobule.
- Přítlucký **Maják** je s téměř 28 m nejvyšší zmiňovanou rozhlednou, a proto výhled rozhodně stojí za to!
- Nezvyklý spirálový tvar má **rozhledna na Kobylím vrchu**. Jako jediná svého druhu v České republice je zcela bezbariérová.
- Druh dřeva použitého při stavbě si nese židlochovická rozhledna i ve svém názvu. Akátová věž **Výhon** svým originální tvarem připomíná hradní věž.

Klára a Martina z TIC Hustopeče

Kobylí, foto: R. Skoumal

Židlochovice, foto: R. Ivičič

HUSTOPEČSKÉ DOBROTY

DÝŇOVÁ POLÉVKA

Suroviny:
- *1 ks cibule*
- *2 stroužky česneku*
- *zázvor dle chuti*
- *1 ks dýně hokaido*
- *1 ks batát*
- *zeleninový vývar/bujón*
- *sůl*
- *kokosové mléko/30% smetana*

Na oleji si osmahneme nakrájenou cibuli a poté i česnek s nastrouhaným zázvorem. Dáváme pozor, aby se česnek nepřipálil a nezhořkl. Poté přidáme na kostky nakrájenou dýni a batát. Výhoda u dýně hokaido je, že se nemusí loupat a vaříte ji i se slupkou. Zalejeme zeleninovým vývarem, tak aby byla zelenina ponořená. Povaříme a nakonec zalejeme kokosovým mlékem. V případě, že kokosové mléko nemáte rádi, použijte klasickou smetanu na šlehání. Úplně nakonec vše rozmixujeme tyčovým mixérem dohladka.

Dochutíme solí a ozdobíme dýňovými semínky či čerstvou petrželovou natí.

Autorka receptu a fotografie: Klára Knápková

HUSTOPEČE A VÍNO!

Světový duel vín letos ve znamení exkluzivních Ryzlinků

20. 10. V sobotu 19. listopadu se v Hustopečích opět po roce sejdou milovníci nejlepších tuzemských i zahraničních vín. V konferenčních prostorách Hotelu Amande se uskuteční 12. ročník Světového duelu vín. Zakladatelem a jedním z pořadatelů akce je hustopečský vinař a majitel prestižního butikového vinařství Miroslav Hrabal, který s kolegy již několik let objíždí proslulé vinařské oblasti po celém světě a díky svým bohatým kontaktům přiváží do Česka vína, ke kterým se běžný člověk jen tak nedostane. „Při těch mnohdy náročných a dlouhých cestách potkávám úžasné lidi, kteří dělají poctivou práci často v podmínkách, které jsou s těmi našimi naprosto nesrovnatelné. Viděl jsem pěstovat révu ve skalách, v ohromných výškách, v oblastech extrémně suchých i horkých. Byl jsem svědkem ručního zpracovávání vína ve stoletých sudech i sklízení révy pomocí horolezeckých lan, protože vinice nebyla jinak přístupná. Z každého místa, která jsme navštívili, jsme pak přivezli to nejlepší, co nám místní ukázali, a i letos se těším na to, až to všechno budeme moci s návštěvníky Duelu společně ochutnat a pobavit se o tom, jaké víno se kde dělá a co bychom si z toho mohli odnést pro sebe," vypráví uznávaný odborník na vína.

Foto: Archiv MaK Hustopeče

Přestože bude na Světovém duelu možné ochutnat desítky známých i neznámých odrůd, největší očekávání pořadatelé i návštěvníci vkládají do Ryzlinku rýnského a Chardonnay. „To jsou dvě odrůdy, které jsou každý rok nejvíce vyhledávané, a zcela právem. Jsem hrdý, že i letos se nám do Hustopečí podařilo sehnat nejlepší Ryzlinky z takových vyhlášených oblastí, jakými jsou německá Mosela, rakouské Wachau nebo švýcarský Graubinden. K nim dodáme i nejlepší vzorky z Bzenecka, od Pálavy či Kounicka," těší se Hrabal.

CÍRKVE

ŘÍMSKOKATOLICKÁ FARNOST

Setkání prvokomunikantů na Petrově

Ve čtvrtek 6. října 2022 se v Brně na Petrově uskutečnilo setkání prvokomunikantů, tj. dětí, které v uplynulém školním roce přistoupily k 1. svatému přijímání.

Z naší farnosti se této exkurze jako součást náboženství zúčastnilo 11 dětí a společně s panem děkanem P. Janem Nekudou se na cestu do Brna vydali vlakem.

Diecézní katechetické centrum pro děti připravilo bohatý duchovní program. Po příchodu na Petrov a registraci dětí, kterých přijelo bezmála 650, se konala mše svatá s biskupem Pavlem Konzbulem. Poté se skupinky dětí se svým doprovodem vydaly ke stanovištím, kde na ně čekala řada významných osobností a světců v kostýmech – Panna Maria, apoštol sv. Petr, sv. Marie Magdaléna, sv. Václav a sv. Ludmila, sv. Jan Maria Vianney, izraelský král David, sv. Tomáš Akvinský, blahoslavený Carlo Acutis a u příležitosti 200. výročí narození i Johann Gregor Mendel. Děti se mohly projít nejenom zákoutími katedrály a fary, ale také zahradami pod Petrovem a plnit sportovní, tvořivé a poznávací úkoly. Zapojily se také do společného projektu, a tím bylo tvoření postaviček, které vhodily do balónového koše, anebo přímo na balón nalepily.

Nakonec se všichni opět setkali v katedrále k závěrečnému svátostnému požehnání.

Cílem této radostné akce bylo povzbuzení dětí na cestě víry a upevnění přátelství s Pánem Ježíšem.

Lucie Kročilová, doprovod na akci

Foto: Archiv svazu

Do Brna vyrazilo 11 hustopečských prvokomunikantů.

CHARITATIVNÍ koncert

scholička Hustopeče

neděle 6. listopadu 2022 v 18.00, kostel sv. Václava, HUSTOPEČE

PATREAL®
REALITNÍ KANCELÁŘ

VAŠE RYZE ČESKÉ
REALITNÍ CENTRUM
OD ROKU 1994

NOVOSTAVBA RD 5+KK

se zahradou a parkovacím stáním, v klidné části obce Krumvíř, výborná dojezdová dostupnost, 28 km od Brna. Obytná plocha 102 m², 2x koupelna s WC, podlahové vytápění, venkovní žaluzie, příprava na klimatizaci. Přímé autobusové spojení s Brnem. Ihned k nastěhování.

Cena: 9 950 000 Kč

Jiří ŠMÍDEK
certifikovaný realitní makléř

(+420) 608 859 992
j.smidek@patreal.cz
www.patreal.cz

Inzerce.

PRODEJ, MONTÁŽ A SERVIS
ŽALUZIÍ A SÍTÍ
PROTI HMYZU

HODINOVÝ MANŽEL

Potřebujete pomoc v domě,
bytě či na zahradě?
Na drobné údržbářské a stavební
práce, opravy doma i venku,

jsem tu pro Vás!

ROMAN NOVOTNÝ
602 742 738

Inzerce.

SPOLKY

SVAZ TĚLESNĚ POSTIŽENÝCH HUSTOPEČE

Skautský oddíl vzpomíná na svou historii

V září loňského roku hustopečský skautský oddíl oslavil 30 let od svého založení., i když o rok později z důvodů nemožnosti pořádání hromadných akcí. V roce 1990 oddíl založil Cipísek (Jiří Lang), který ovšem netušil, stejně jako my, nynější členové oddílu, že skautský oddíl v Hustopečích již kdysi existoval. Na tuto myšlenku nás přivedlo nalezení skautské vlajky v klubovně hustopečských turistů. Tuto vlajku našemu oddílu předal vedoucí turistů Petr Ovísek. Na vlajce je patrné, že na ní dříve bylo vyšito "dívčí oddíl". Slovo dívčí bylo odpáráno a tím vznikla vlajka I. oddílu. Více vhlédnout do historie skautingu v našem městě nám pomáhá historik Jan Jiráň, který se zabývá skautskou historií především v období první republiky.

Kromě nedávno nalezené vlajky hustopečských skautů existuje několik písemných zmínek v časopisech Skaut-Junák a Vůdce, byť jde o zmínky velmi krátké. Přesný rok založení oddílu v Hustopečích zatím není znám, ale rozhodně oddíl existoval již v roce 1921, o tři roky později to byly už oddíly tři. Vznikl tak v období, ve kterém vzniklo velké množství oddílů v celém Československu. První písemnou zmínku máme v souvislosti s jmenováním skautského okresního zpravodaje pro okres Hustopeče, kterým byl Felix Hrdlička ze Židlochovic, pod který spadal hustopečský oddíl. O několik měsíců později byla okresní zpravodajkou jmenována jeho žena. Jistotu o existenci dívčího oddílu máme až z května 1931, kdy byl registrován ústředím. Vznikl tak pravděpodobně dříve, nejspíš před registrací probíhala již nějaká činnost. Hrdličku na pozici zpravodaje ve 20. letech krátce vystřídal Svatopluk Štěch, profesor hustopečského gymnázia. Další jméno spojené se skautingem bylo Dr. Vojtěch Štěch, který byl přímo do Hustopečí přeložen v roce 1922 z okresu Německý (dnes Havlíčkův) Brod. Nelze potvrdit ani vyvrátit, zda oba Štěchové byli nějak příbuzní, nebo se jednalo pouze o shodu jmen. K hustopečskému skautingu se váže ještě jedno jméno, a to prof. Antonín Novotný, který v roce 1938 vedl První moravskou lesní školu, která ovšem probíhala u Znojma. Nicméně v době svého působení na gymnáziu v Hustopečích v letech 1937–1938 působil i jako okresní skautský zpravodaj. V polovině 30. let zde v celém okrese bylo 80 skautů (velikost oddílů bývala mnohem menší, než je zvykem dnes). Po mnichovské dohodě byla organizace hustopečského skautského okresu převedena do nově vzniklého židlochovického skautského okresu. Ačkoliv činnost skautů v Hustopečích byla přerušena od obsazení Sudet Německem v roce 1938 až do roku 1945, nejspíš se zde skauting po druhé světové válce obnovil, neboť nedávno nalezená vlajka vykazuje znaky toho, že vznikla po roce 1939. Ačkoliv se jedná spíše o útržky, které musí být doplněny z dalších zdrojů, tak je zde dokázáno, že skauting v Hustopečích má jistě mnohem větší historii, než se nedávno předpokládalo. Tento text tak může být výchozím bodem pro další výzkum.

Pokud byste o skautském oddílu v Hustopečích před rokem 1990 cokoli věděli, budeme rádi, když nás kontaktujete. Buď prostřednictvím telefonního čísla 721 778 018, nebo na e-mailovou adresu magda@skautka.cz.

Jan Jiráň (skautský historik), Magdaléna Dybová (členka oddílu)

Foto: Archiv svazu

Vlajka je oboustranná.

Členové oddílu na vánoční oddílovce v loňském roce, na které jsme vlajku dostali.

HUSTOPEČSKÁ TELEVIZE
Sledujte reportáže on-line
vysíláme na YouTube
Mějte informace z první ruky
jsme s vámi na Facebooku

SPORT

Hustopeče hostily netradiční závody ovládání ovcí

20. 10. **Už jste někdy slyšeli o závodech v pasení ovcí? Ačkoliv se může zdát, že se jedná o jednu z dalších recesistických akcí spolku Všehoschopných, opak je pravdou. Závody v pasení ovcí pomocí ovčáckých psů v tradičním stylu si v sobotu na Ovčárně střihlo hned 13 soutěžících. A jedná se o velmi náročnou sportovní disciplínu.**

V sobotu se na Ovčárně konala soutěž v nejvyšší výkonnostní třídě, tedy 3. stupni. "Každý závodník dostane své stádečko ovcí, všichni mají stejný počet ovcí, ale každý má nové vychystané stádo, aby se ovečky moc nevysilovaly a nestihly se tu trať naučit," vysvětluje rozhodčí Zuzana Černá.

Foto: Tereza Slámová

I ovečky mají své soutěže.

Soutěž byla určena všem ovčáckým plemenům mimo border kolii – ty mají svůj vlastní výkonnostní stupeň a specifickou práci. "Co se týče 3. výkonnostního stupně, tak ten začíná vždycky v nějaké ohrádce, kde je pro psa stádo připravené. Pes si stádečko přebere a prochází pak různě obtížnými překážkami," popisuje průběh soutěžního úkonu rozhodčí.

Handleři, jak se odborně nazývají cvičitelé psů, pak mají za úkol společně se psem projít všechny připravené překážky. Úkolem bylo například přejít nasimulovaný most, chytit konkrétní ovečku ve stádu nebo bezpečně provést ovečky kolem jedoucího auta.

Závody v pasení ovcí jsou sportem, který se hodnotí poměrně obtížně a subjektivně. Každý rozhodčí má své oblíbené překážky, které do závodu může zařadit a řád to povoluje. Za jednotlivé překážky pak rozdává kladné či záporné body. Velmi zjednodušeně by se dalo říct, že vítězem se může stát ten, který dokáže projít všechny překážky bez větších obtíží, neztratí ovečky ani je příliš neužene a dopustí se nejméně chyb.

-slam-

Sezona stolních tenistů v plném proudu

Na konci září začala nová sezona stolním tenistům hustopečského Agrotecu. Do dlouhodobých mistrovských soutěží mají přihlášeny 3 družstva dospělých a také 3 družstva mládeže. V celkovém pohledu to představuje za sezonu odehrát 66 mistrovských utkání mužů a 43 mistrovských utkání mládeže, a to už je pořádná porce. K tomu se mládežníci z oddílu zúčastňují všech turnajů v rámci okresu a kraje, takže v podstatě není žádný volný víkend. Předseda oddílu Jan Matlach k tomu říká: „Rozšířili jsme počet mládežnických družstev, protože počet členů mládeže se neustále zvyšuje, jenom teď přišlo 11 nových dětí, museli jsme rozšířit počet tréninkových hodin a děti jsme rozdělili do kategorií pokročilí a začátečníci. Je to tak pro všechny i trenéry lepší, trénují menší skupiny, můžeme se dětem více věnovat. A tím, že máme v soutěžích více družstev, tak dostane více dětí možnost měřit svoje síly se soupeři z okolních oddílů. A mládež si vede zatím v soutěžích výborně, A družstvo a B družstvo ještě neprohrály a C družstvo má jedno vítězství a jednu porážku. Rovněž se mladí stolní tenisté zúčastnili krajských turnajů v Hodoníně, Dubňanech, Lednici a Strážnici. I zde jsme dosáhli velmi dobrých výsledků i když konkurence v kraji je již skutečně velká. Ale jsme velice rádi, že máme tolik dětí v oddíle a že je stolní tenis baví. A družstvo mužů, hrající druhou nejvyšší soutěž v rámci republiky odehrálo zatím pouze dvě utkání a zvítězilo 10 : 4 ve Zlíně a následně remizovalo 9 : 9 v Novém Jičíně, remíza v Jičíně nás mrzí, protože jsme vedli již 8 : 4, ale závěr jsme nezvládli. B družstvo mužů, hraje krajskou soutěž a má zatím 2 vítězství a 2 porážky a C družstvo v okresním přeboru 2. třídy má 3 vítězství a 1 porážku. Takže se začátkem sezony panuje v klubu absolutní spokojenost.

Nová posila Anastasiia Dreits.

Anastasiia Dreits – nová posila hustopečských stolních tenistů

Do Hustopečí se přestěhovala Anastasiia Dreits, která je ukrajinské národnosti. Její maminka učí v Šakvicích na základní škole a Nasťa navštěvuje základní školu Komenského. Předtím bydlely v Bystřici nad Pernštejnem a Nasťa hrála stolní tenis v Tišnově. A po přestěhování do Hustopečí přestoupila do našeho oddílu stolního tenisu. V Tišnově se naučila stolní tenis výborně, momentálně je v našem oddíle mezi mládeží nejlepší. Je nesmírně pilná v tréninku a nejraději by trénovala pořád. Dostává šanci si zahrát i v družstvech dospělých a vede si skutečně výborně. Jsme moc rádi, že ji v oddíle máme a že mezi nás bez problémů zapadla. S ní budeme bojovat o titul okresního přeborníka v družstvech.

Jan Matlach, předseda oddílu

Hustopečští atleti druzí v Zajícově lize

Sedm závodů měl letos seriál atletických závodů pro přípravky a žactvo s názvem Zajícova liga, který vyvrcholil v polovině října v Moravském Krumlově zdejším krosem. Už před posledním dílem seriálu bylo jasné pořadí družstev na prvních třech místech, a tak si mladí hustopečští atleti jeli do Krumlova pro stříbrné medaile. Bojovat se ale muselo nejen o pořadí v tomto závodě, ale hlavně o body do celkového pořadí jednotlivců, kde jsme měli hned několik želízek na medailová umístění.

Samotný závod nám přinesl pět medailí. Stříbro vybojovali Martin Krůza a Tomáš Julínek, bronz přidali Vojtěch Homola, Miroslava Jankechová a Radek Denemark. „Krosové běhy nejsou naší silnou zbraní, a tak každý podobný úspěch je pro nás velmi cenný," řekla nám trenérka Hustopečské atletiky Michaela Houdková. „Ještě větší radost ale máme z celkových výsledků jednotlivců v Zajícově lize. Abyste se dostal na nejvyšší příčky musíte mít dobrou formu po celou sezónu a nemůžete si dovolit větší výpadky. A to se podařilo pěti našim závodníkům." Za celkové pořadí v seriálu si odvezli domů zlaté poháry Nikola Seďová a Sofie Babáčková, stříbrné bratři Martin a Vít Krůzovi a bronzový pohár veze domů Anežka Fojtíková.

-had-

Foto: Archiv oddílu

Stříbrné družstvo letošní Zajícovy ligy - atleti TJ Agrotec Hustopeče.

Skvělé výkony ve finále Zlaté ligy

Foto: Archiv oddílu

Úspěšná hustopečská přípravka, která na krajském finále Zlaté ligy získala devět medailí a bronzový pohár v soutěži starší přípravky.

Sedm zlatých medailí získali nejmladší hustopečští atleti ve finále tzv. Zlaté ligy přípravek Jihomoravského kraje v Brně. Tím ovládli medailové pořadí všech zúčastněných oddílů. Do finále soutěže mladší a starší přípravky se probojovalo v každé ze čtyř disciplín 24 nejlepších. Diváci na atletickém stadionu na Palackém vrchu byli svědky napínavých bojů, kdy o pořadí na předních místech rozhodovaly často jen setiny vteřin nebo několik centimetrů.

Z hustopečských závodníků zazářili zejména Martin Krůza, který vybojoval zlato v běhu na 60 m a ve skoku dalekém, a Bára Bulová, která byla nejlepší v dálce a v běhu na 300 m. Oba dva byli také součástí zlaté štafety 4 × 60 m MIX mladší přípravky. Mezi starší přípravkou se prosadila Zora Potůčková, která vyhrála závody v hodu míčkem a ve skoku dalekém, když v obou případech překonala letošní nejlepší výkony sezóny. Stříbro v hodu míčkem a bronz ve skoku dalekém ve stejné kategorii získal Samuel Kos.

-had-

Hustopečské volejbalistky zahájily novou sezónu

Pro letošní soutěžní sezonu 2022/2023 volejbalový svaz ČR provedl změnu v názvech jednotlivých kategorií v souladu s evropským standardem. Dříve známé kategorie žákyň, kadetek či juniorek jsou již minulostí, nově jsou to kategorie U16, U18, U20. Navíc byla nově vytvořena kategorie U22. Z těchto důvodů došlo k posunu jednotlivých věkových skupin. Tato skutečnost měla dopad na hustopečské hráčky v bývalé kategorii kadetek, kdy se zkušená nahrávačka Tereza Nálezná věkově posunula do kategorie U20, zatímco všechny její spoluhráčky patřily do kategorie U18. Na druhé straně se do týmu vrátila nahrávačka Veronika Krušinová, která věkově už soutěž kadetek hrát nemohla. Po dohodě hráček s trenérským týmem bylo rozhodnuto přihlásit soutěž U20, i s vědomím, že pro většinu hráček jde nejen o posun do vyšší věkové kategorie, ale především o posun výkonnostní.

Další změnou pro hráčky je i herní systém, kdy se nehraje turnajovým systémem, ale dlouhodobým čtyřkolovým polským rozlosováním, na tři vítězné sety. Pro tým to znamená větší časovou náročnost a častější zápasy.

K dnešnímu dni mají hustopečské hráčky za sebou již šest zápasů. Poprvé v této sezoně nastoupily 24. září ke dvojzápasu s družstvem Lokomotiva Fosfa Břeclav. V prvním zápase se našemu týmu podařilo vyhrát jeden set a konečný výsledek tak byl 3 : 1 pro domácí Břeclav. V druhém vzájemném utkání hráčky jednoznačně nestačily a prohrály 3 : 0 na sety.

Další dva zápasy se odehrály 1. října na domácím hřišti v Hustopečích proti týmu TJ Sokol Jehnice. Bohužel v obou zápasech družstvo našich hráček podlehlo soupeřkám 0 : 3 na sety. Nejnapínavější byl poslední set, kdy se týmy o vítězství přetahovaly až do stavu 24 : 26.

Poslední dvojzápasovou bitvu svedly naše hráčky ve výjimečném pátečním termínu 14. října proti týmu KP Brno D. Silnému soupeři hustopečské volejbalistky opět podlehly v obou zápasech 3 : 0 na sety.

Nyní má tým před sebou přestávku v soutěžní sezoně do 19. listopadu, kdy jej čeká další soupeř. Hráčky tak mají čas na sbírání sil a motivace do nadcházejících soubojů.

-jš-

Volejbalový klub vstoupil do nové soutěže!

Mladým volejbalistům se pro letošní rok naskytla příležitost v účasti na soutěži Poháru 7. tříd. Výhodou této soutěže je možnost hrát i se smíšeným týmem – tedy nejenom děvčata, ale i chlapci se mohou zapojit. Vzhledem k tomu, že v Hustopečích máme kromě volejbalistek také mužské zastoupení, tak jsme neváhali a do soutěže jsme se přihlásili. V neděli 9. října proběhl v Brně kvalifikační turnaj a hustopečský tým odjel v plném obsazení. I přesto, že pro všechny hráče a hráčky byl tento turnaj prvním v šestkovém volejbalu, předvedli úctyhodný výkon. To, co hustopečské volejbalisty odlišovalo od protihráčů, byl především týmový duch, dokázali se i v jasně prohraném zápase semknout a otočit tak průběh celého zápasu. Hustopečští svěřenci se kvalifikovali do 4. nejlepší skupiny a v neděli 23. října budou znovu bojovat o postup, držte palce!

-tm-

Foto: Archiv oddílu

V Poháru 7. tříd se představil smíšený tým.

INZERCE

ŘÁDKOVÁ INZERCE

▴ **Koupím jakoukoliv JAWA**, SIMSON, MZ, ČZ či PAV... Děkuji za nabídku, tel.: 723 971 027.

▴ **Nově přivezené prací prášky Ariel**, dovoz Rakousko. Hustopeče, Hybešova 1. Otevřeno od 8.00 do 17.00 h.

▴ **Hedám garáž k pronájmu** v Hustopečích. Pro případné nabídky pište SMS, nebo volejte na telefonní číslo: 736 221 174.

▴ **Pronajmu byt 1 + KK**, 3. NP, kuchyňská linka, el. sporák, sociální zařízení – sprchový kout. Součástí bytu je půdní úložný prostor. Nájem 9.800 Kč + energie. tel.: 777 111 503.

▴ **Nabízím** k dlouhodobému pronájmu zahradu o výměře 2877 m². Na zahradě jsou vzrostlé, plodící, ovocné stromy, zděná bouda bez inženýrských sítí. Cena dohodou. Tel.: 739 769 754, e-mail: kuckucf@seznam.cz

▴ **Nabízím k pronájmu byt** 3+1 v Hustopečích. Tel.: 606 431 238, 721 676 433.

JEDNÁNÍ ZASTUPITELSTVA A RADY MĚSTA

Usnesení ze 108. schůze Rady města Hustopeče konané dne 19.09.2022 v kanceláři starostky na MěÚ Hustopeče

Usnesení č. 1/108/22: RM schválila program jednání dnešní RM.

Usnesení č. 2/108/22: RM doporučuje ZM ke schválení uzavření kupní smlouvy s panem Ladislavem Martincem, Nádražní 179/14, Hustopeče na prodej městského objektu č.ev. 29, vedeného jako jiná stavba, nacházejícím se na pozemku p.č. 1325, v katastrálním území Hustopeče u Brna, za cenu dle znaleckého posudku č. 5131-51/2022, ze dne 24.08.2022, za cenu ve výši 45.920,48 Kč.

Usnesení č. 3/108/22: RM doporučuje ZM ke schválení vyhlášení záměru prodeje části městského pozemku p.č. 2186/1, vedeného jako zastavěna plocha a nádvoří, v rozsahu dle geom. plánu č. 4217-206/2022, nově vytvořeného a vyčleněného pozemku p. č. 2186/4, o výměře 33 m2, v katastrálním území Hustopeče u Brna na ul. Javorová za těchto podmínek: Pozemek se bude prodávat minimálně za cenu dle znaleckého posudku s tím, že žadatel uhradí zálohu ve výši 5.000 Kč na úhradu znaleckého posudku. V případě schválení prodeje konkrétnímu kupujícímu, tento uhradí spolu s prodejní cenou pozemku a nákladu na zpracování znaleckého posudku i další náklady spojené s převodem pozemku.

Usnesení č. 4/108/22: RM doporučuje ZM ke schválení vyhlášení záměru prodeje části městského pozemku p.č. 2186/1, vedeného jako zastavěna plocha a nádvoří, v rozsahu dle geom. plánu č. 4217-206/2022, nově vytvořeného a vyčleněného pozemku p. č. 2186/5, o výměře 37 m2, v obci Hustopeče, v katastrálním území Hustopeče u Brna, na ul. Javorová, za těchto podmínek: Pozemek se bude prodávat minimálně za cenu dle znaleckého posudku s tím, že žadatel uhradí zálohu ve výši 5.000 Kč na úhradu znaleckého posudku. V případě schválení prodeje konkrétnímu kupujícímu, tento uhradí spolu s prodejní cenou pozemku a nákladu na zpracování znaleckého posudku i další náklady spojené s převodem pozemku.

Usnesení č. 5/108/22: RM doporučuje ZM ke schválení vyhlášení záměru prodeje části městského pozemku p.č. 1329/1, vedeného jako ostatní plocha/ostatní komunikace, v rozsahu dle geom. plánu č. 4216-207/2022, nově vytvořeného a vyčleněného pozemku p. č. 1329/107, o výměře 2 m2, a p.č. 1329/108, o výměře 1 m2, v obci Hustopeče, v katastrálním území Hustopeče u Brna, u Katastrálního úřadu pro Jihomoravský kraj, Katastrální pracoviště Hustopeče, na ul. Vinařská, v obci Hustopeče, za těchto podmínek: Pozemek se bude prodávat minimálně za cenu dle znaleckého posudku s tím, že žadatel uhradí zálohu ve výši 5.000 Kč na úhradu znaleckého posudku. V případě schválení prodeje konkrétnímu kupujícímu, tento uhradí spolu s prodejní cenou pozemku a nákladu na zpracování znaleckého posudku i další náklady spojené s převodem pozemku.

Usnesení č. 6/108/22: RM neschválila návrh na pořízení čerpadla do studny na Hradní ulici.

Usnesení č. 7/108/22: RM schválila uzavření dodatku č.1 ke smlouvě o dílo s TD LKW s.r.o., Mrštíkova 13/15, 693 01 Hustopeče IČ: 29380421 na vybudování parkoviště u polikliniky, kterým se prodlužuje termín dokončení díla na 31.10.2022 z důvodu nedokončené stavby kanalizace Jihomoravským krajem pod částí budoucího parkoviště.

Usnesení č. 8/108/22: RM schválila uzavření dodatku č.1 ke smlouvě o dílo s TD LKW s.r.o., Mrštíkova 13/15, 693 01 Hustopeče IČ: 29380421 na stavbu „Hustopeče - propojení ulic Brněnská, Kollárova, Jiráskova", kterým se prodlužuje termín dokončení díla na 31.10.2022 z důvodu pozdějšího předání staveniště.

Usnesení č. 9/108/22: RM schválila Nařízení města Hustopeče č. 2/2022, kterým se vymezují oblasti města, ve kterých lze místní komunikace nebo jejich určené úseky užít k stání silničního motorového vozidla za sjednanou cenu.

Usnesení č. 10/108/22: RM schválila Ceník plateb za stání silničních motorových vozidel na místních komunikacích ve vymezených oblastech města Hustopeče

Usnesení č. 11/108/22: RM schválila uzavření dodatku k nájemní smlouvě s MUDr. Pavlou Havlíkovou, IČ: 71209441 na pronájem části prostor Polikliniky Hustopeče, Hybešova 1417/5, 693 01 Hustopeče, kterým se zvyšují měsíční úhrady za služby spojené s nájmem prostor.

Usnesení č. 12/108/22: RM schválila uzavření dodatku k nájemní smlouvě s Jiřinou Hrdličkovou, IČ: 68625791 na pronájem části prostor Polikliniky Hustopeče, Hybešova 1417/5, 693 01 Hustopeče, kterým se zvyšují měsíční úhrady za služby spojené s nájmem.

Usnesení č. 13/108/22: RM schválila uzavření dodatku k nájemní smlouvě s MUDr. Václavem Kůrou, IČ: 49137492 na pronájem části prostor Polikliniky Hustopeče, Hybešova 1417/5, 693 01 Hustopeče, kterým se zvyšují měsíční úhrady za služby spojené s nájmem.

Usnesení č. 14/108/22: RM schválila uzavření dodatku k nájemní smlouvě s MUDr. Zdeňkem Šmídem s.r.o., IČ: 29362997 na pronájem části prostor Polikliniky Hustopeče, Hybešova 1417/5, 693 01 Hustopeče, kterým se zvyšují měsíční úhrady za služby spojené s nájmem.

Usnesení č. 15/108/22: RM schválila uzavření dodatku k nájemní smlouvě s GYNRJ spol. s.r.o., IČ: 27750639 na pronájem části prostor Polikliniky Hustopeče, Hybešova 1417/5, 693 01 Hustopeče, kterým se zvyšují měsíční úhrady za služby spojené s nájmem.

Usnesení č. 16/108/22: RM schválila uzavření dodatku k nájemní smlouvě s NEO Ambulancí s.r.o., IČ: 29290486 na pronájem části prostor Polikliniky Hustopeče, Hybešova 1417/5, 693 01 Hustopeče, kterým se zvyšují měsíční úhrady za služby spojené s nájmem.

Usnesení č. 17/108/22: RM schválila uzavření dodatku k nájemní smlouvě s Mgr. Halkou Petlákovou, IČ: 65767349 na pronájem části prostor Polikliniky Hustopeče, Hybešova 1417/5, 693 01 Hustopeče, kterým se zvyšují měsíční úhrady za služby spojené s nájmem.

Usnesení č. 18/108/22: RM schválila uzavření dodatku k nájemní smlouvě s Nemocnicí Hustopeče, p.o. IČ: 04212029 na pronájem části prostor Polikliniky Hustopeče, Hybešova 1417/5, 693 01 Hustopeče, kterým se zvyšují měsíční úhrady za služby spojené s nájmem.

Usnesení č. 19/108/22: RM schválila uzavření dodatku k nájemní smlouvě s Girasole, sdružením pro pomoc a rozvoj z.s., IČ: 26991560 na pronájem části prostor Polikliniky Hustopeče, Hybešova 1417/5, 693 01 Hustopeče, kterým se zvyšují měsíční úhrady za služby spojené s nájmem.

Usnesení č. 20/108/22: RM schválila uzavření dodatku k nájemní smlouvě s PETMED s.r.o., IČ: 28358872 na pronájem části prostor Polikliniky Hustopeče, Hybešova 1417/5, 693 01 Hustopeče, kterým se zvyšují měsíční úhrady za služby spojené s nájmem.

Usnesení č. 21/108/22: RM schválila uzavření dodatku k nájemní smlouvě s Bc. Natálií Bystrzonovskou., IČ: 08080496 na pronájem části prostor Polikliniky Hustopeče, Hybešova 1417/5, 693 01 Hustopeče, kterým se zvyšují měsíční úhrady za služby spojené s nájmem.

Usnesení č. 22/108/22: RM schválila uzavření dodatku k nájemní smlouvě s Martinou Živnou, IČ: 64454851 na pronájem části prostor Polikliniky Hustopeče, Hybešova 1417/5, 693 01 Hustopeče, kterým se zvyšují měsíční úhrady za služby spojené s nájmem.

Usnesení č. 23/108/22: RM schválila uzavření dodatku k nájemní smlouvě s Oční ambulancí Hustopeče s.r.o., IČ: 11717157 na pronájem části prostor Polikliniky Hustopeče, Hybešova 1417/5, 693 01 Hustopeče, kterým se zvyšují měsíční úhrady za služby spojené s nájmem

Usnesení č. 24/108/22: RM schválila uzavření dodatku k nájemní smlouvě s Marií Zarbachovou, Šafaříkova 383/34, 693 01 Hustopeče, IČO: 05785391 na pronájem části prostor Polikliniky Hustopeče, Hybešova 1417/5, 693 01 Hustopeče, kterým se zvyšují měsíční úhrady za služby spojené s nájmem.

Usnesení č. 25/108/22: RM schválila uzavření dodatku k nájemní smlouvě s Janou Mačkovou, IČ: 02034719 a Lenkou Frölichovou, IČ: 70480508 na pronájem části prostor Polikliniky Hustopeče, Hybešova 1417/5, 693 01 Hustopeče, kterým se zvyšují měsíční úhrady za služby spojené s nájmem.

Usnesení č. 26/108/22: RM schválila uzavření Smlouvy o poskytnutí nadačního příspěvku č. 92–SB–023, s Nadací Partnerství, IČ 45773521, se sídlem Údolní 33, 602 00 Brno. Text smlouvy je přílohou tohoto zápisu.

Usnesení č. 27/108/22: RM schválila revokaci usnesení Rady města Hustopeče č. 5/107/22 a schvaluje uzavření Dodatku č. 1 ke Smlouvě o dílo na realizaci dílčího plnění I. „Založení prvku ÚSES a provedení parkových úprav, Hustopeče" se STAVBY VANTO s r.o., IČ 28269314, se sídlem náměstí Svobody 362, 686 04 Kunovice, kterým se snižuje cena díla o méněpráce v hodnotě 78.076 Kč bez DPH. Text dodatku je přílohou tohoto zápisu.

Usnesení č. 28/108/22: RM schválila vyhlášení záměru pachtu části městských pozemků p.č. 991/11, 982/42, 2004/5, vše v katastrálním území Hustopeče u Brna, obec Hustopeče, o souhrnné výměře 585 m2, případně o větší výměře 1030 m2, vše zapsané na LV č. 10001, v obci Hustopeče, v katastrálním území Hustopeče u Brna, u Katastrálního úřadu pro Jihomoravský kraj, Katastrální pracoviště Hustopeče, za cenu minimálně 3 Kč/m2, na dobu neurčitou, s roční výpovědní lhůtou.

Usnesení č. 29/108/22: RM schválila projektovou dokumentaci investora …, … pro zhotovení kanalizační přípojky pro RD Komenského 722/16, která bude částečně vybudována na pozemku města parc.č. 1677/5 a 1677/6, k.ú. Hustopeče u Brna a pověřuje starostku podpisem situačního výkresu. Podmínkou pro vybudování kanalizační přípojky je uzavření Smlouvy o souhlasu se stavbou na pozemcích města před započetím prací souvisejících s přípojkou.

Usnesení č. 30/108/22: RM neschvaluje projektovou dokumentaci investora EG.D a.s., Lidická 1873/36, Hustopeče na stavbu "1030075540 Hustopeče, rozš. NN, Strmiska K2516". RM požaduje přisazení skříně k nemovitosti.

Usnesení č. 31/108/22: RM neschválila projektovou dokumentaci investora …, … pro stavbu vodovodní přípojky objektu garáže na parcele parc.č. 1053/2, která bude částečně realizována na pozemcích města parc.č. 1047/13 a 1047/24, k.ú. Hustopeče u Brna. Podmínkou schválení je uzavření Smlouvy o souhlasu se stavbou na pozemku města před započetím prací spojených se stavbou přípojky. Projektová dokumentace nebyla schválena z důvodu nesouladu s projektem vodovodu a kanalizace z areálu Nemocnice vedoucí stejným územím.

Usnesení č. 32/108/22: RM schválila smlouvu o poskytnutí služeb – zajištění security služeb na Burčákových slavnostech 2022 firmou No Limit security s.r.o. se sídlem Soběšická 808, 664 01 Bílovice nad Svitavou, IČ 07866526 za částku165.637 Kč.

Usnesení č. 33/108/22: RM schválila uzavření dodatku č. 1 ke smlouvě o dílo na výrobu měsíčníku Hustopečské listy s firmou CCB Tiskárna s r.o. se sídlem Okružní 58/19, Lesná, 638 00 Brno, IČ: 09895914.

Usnesení č. 34/108/22: RM schválila uzavření smlouvy o poskytnutí reklamního prostoru se Svazem vinařů České republiky se sídlem Žižkovská 1230, 691 02 Velké Bílovice, IČ 48847488 na Národní soutěž vín Velkopavlovické podoblasti, nominační kolo.

Usnesení č. 35/108/22: RM schválila uzavření smlouvy o spolupráci se Svazem vinařů České republiky se sídlem Žižkovská 1230, 691 02 Velké Bílovice, IČ 48847488 na Národní soutěž vín Velkopavlovické podoblasti, nominační kolo.

Usnesení č. 36/108/22: RM schválila podání žádosti o vnesení nemovité věci do Vodovody a kanalizace Břeclav, a.s., IČ: 49455168, Čechova 1300/23, 690 02 Břeclav.

Usnesení č. 37/108/22: RM schválila projektovou dokumentaci se změnou stavby před dokončením na ul. Smetanova na pozemcích p.č. 434 a 433 v k.ú. Hustopeče investorů …, … a požaduje doplnit žádost o zdůvodnění změny a zajištění potřebného parkování. Projektová dokumentace je přílohou zápisu. RM pověřuje starostku podpisem projektové dokumentace.

Usnesení č. 38/108/22: RM schválila uzavření dohody o ukončení nájemní smlouvy s Karlou Nečasovou, nar. 08.01.1974, Brněnská 359/6, Hustopeče na užívání části pozemku p.č.656/2 v k.ú. Hustopeče u Brna o výměře 25 m2.

Usnesení č. 39/108/22: RM doporučuje ZM ke schválení uzavření darovací smlouvy s Jihomoravským krajem, se sídlem Žerotínovo nám. 449/3, 601 82 Brno, IČO: 70888337, kde předmětem je bezúplatný převod pozemků, na ul. Bratislavská, a to:

p. č. 108/1 ostatní plocha – ostatní komunikace, o výměře 934 m2,

p. č. 108/6 ostatní plocha – ostatní komunikace, o výměře 28 m2,

p. č. 108/10 ostatní plocha – ostatní komunikace, o výměře 90 m2,

p. č. 108/11 ostatní plocha – ostatní komunikace, o výměře 39 m2,

p. č. 108/12 ostatní plocha – ostatní komunikace, o výměře 25 m2,

p. č. 108/16 ostatní plocha – ostatní komunikace, o výměře 28 m2,

p. č. 108/20 ostatní plocha – ostatní komunikace, o výměře 27 m2,

p. č. 108/21 ostatní plocha – ostatní komunikace, o výměře 30 m2,

p. č. 108/22 ostatní plocha – ostatní komunikace, o výměře 29 m2,

p. č. 108/23 ostatní plocha – ostatní komunikace, o výměře 29 m2,

p. č. 108/24 ostatní plocha – ostatní komunikace, o výměře 27 m2,

p. č. 108/25 ostatní plocha – ostatní komunikace, výměře 27 m2,

p. č. 108/26 ostatní plocha – ostatní komunikace, o výměře 25 m2,

p. č. 108/27 ostatní plocha – ostatní komunikace, o výměře 25 m2,

p. č. 218/3 ostatní plocha – ostatní komunikace, o výměře 563 m2,

p. č. 908/1 ostatní plocha – ostatní komunikace, o výměře 169 m2,

p. č. 908/3 ostatní plocha – ostatní komunikace, o výměře 156 m2,

p. č. 909/4 ostatní plocha – ostatní komunikace, o výměře 82 m2,

p. č. 910 ostatní plocha – ostatní komunikace, o výměře 413 m2,

p. č. 944/2 ostatní plocha – ostatní komunikace, o výměře 37 m2,

p. č. 944/4 ostatní plocha – ostatní komunikace, o výměře 60 m2,

p. č. 944/5 ostatní plocha – ostatní komunikace, o výměře 56 m2,

p. č. 944/6 ostatní plocha – ostatní komunikace o výměře 38 m2,

p. č. 1252/36 ostatní plocha – jiná plocha, o výměře 26 m2,

p. č. 1252/37 ostatní plocha – jiná plocha, o výměře 11 m2,

p. č. 1252/38 ostatní plocha – jiná plocha, o výměře 31 m2,

p. č. 1252/40 ostatní plocha – jiná plocha, o výměře 17 m2,

p. č. 1252/59 ostatní plocha – jiná plocha, o výměře 94 m2,

p. č. 1252/60 ostatní plocha – jiná plocha, o výměře 624 m2,

p. č. 1252/64 ostatní plocha – ostatní komunikace, o výměře 28 m2,

p. č. 4937/14 ostatní plocha – jiná plocha, o výměře 671 m2,

p. č. 4937/15 ostatní plocha – jiná plocha, o výměře 464 m2,

vše v k. ú. Hustopeče u Brna a obci Hustopeče zapsaných u Katastrálního úřadu pro Jihomoravský kraj, Katastrální pracoviště Hustopeče, na LV č12275, svěřených Správě a údržbě silnic Jihomoravského kraje, příspěvkové organizaci kraje. Smlouva je přílohou zápisu.

Usnesení č. 40/108/22: RM doporučuje ZM ke schválení bezúplatné nabytí částí pozemku p.č. 4545/22 v k.ú. Hustopeče u Brna z titulu vymezení dle platné územně plánovací dokumentace pod veřejně prospěšnou stavbou dopravní infrastruktury od Státního pozemkového úřadu, IČ: 01312774, Husinecká 1024/11a, Žižkov, 13000 Praha

Usnesení č. 41/108/22: RM schválila uzavření Smlouvy o smlouvě budoucí o zřízení věcného břemene s budoucí oprávněnou Nej.cz s.r.o., Kaplanova 2252/8, Praha 4, IČ: 03213595 na stavbu „Hustopeče – optická přípojka pro 3RD", která bude realizována na městském pozemku parc. č 982/130 a 982/42, k.ú. Hustopeče u Brna za jednorázovou úplatu 5.000 Kč bez DPH na dobu neurčitou.

Usnesení č. 42/108/22: RM schválila uzavření Smlouvy o smlouvě budoucí o zřízení věcného břemene s budoucí oprávněnou Nej.cz s.r.o., Kaplanova 2252/8, Praha 4, IČ: 03213595 na stavbu „Hustopeče – optická přípojka IS za G. Peřiny", která bude realizována na městském pozemku parc. č 4544/18, 4542/264 a 4542/253, k.ú. Hustopeče u Brna za jednorázovou úplatu 20 Kč za každý metr kabelu a 500 Kč za každý pilíř bez DPH na dobu neurčitou.

Usnesení č. 43/108/22: RM schválila uzavření

Smlouvy o smlouvě budoucí o zřízení věcného břemene s budoucí oprávněnou Nej.cz s.r.o., Kaplanova 2252/8, Praha 4, IČ: 03213595 na stavbu „Hustopeče – optická přípojka pro 12 RD Za Pionýrskou“, která bude realizována na městském pozemku parc. č. 982/42, k.ú. Hustopeče u Brna za jednorázovou úplatu 5.000 Kč bez DPH na dobu neurčitou.

Usnesení č. 44/108/22: RM schválila žádost o změnu užívání části stavby RD Dukelské nám. 29, Hustopeče, dle žádosti …, …

Usnesení č. 45/108/22: RM schválila vyhlášení záměru pronájmu částí pozemku p.č. 44/8 o výměře do á 40 m2 v k. ú Hustopeče u Brna.

Usnesení č. 46/108/22: RM schválila žádost o změnu novostavba před dokončením na parcele parc. č. 4792/234 investora …, … a pověřuje starostku podpisem situačního výkresu.

Usnesení č. 47/108/22: RM schválila uzavření nájemní smlouvu s Českou republikou – Generálním finančním ředitelstvím, Lazarská 15/7, 117 22 Praha 1 – Nové Město, IČO:72080043 na užívání pozemků v areálu městských služeb p.č. 2430, 2431, 2434, 2436, 2437/3, 2437/4, 2437/6, 2437/12, vše v k.ú. Hustopeče u Brna za roční nájemné 74.302 Kč bez DPH.

Usnesení č. 48/108/22: RM schválila uzavření dodatku č. 2 k nájemní smlouvě s Českou republikou - Krajským ředitelstvím policie JMK, Kounicova 24, 611 32 Brno, IČ: 75151499 na užívání pozemků p. č.27/1, 27/2, 27/3 v k.ú. Hustopeče u Brna, kterým se zvyšuje nájemné na 19.910 Kč.

Usnesení č. 49/108/22: RM schválila podle § 6 odst. 1 písm. b) zákona č. 183/2006 Sb., o územním plánování a stavebním řádu, ve znění pozdějších předpisů pořízení územní studie „Hustopeče S3" a její realizaci formou veřejné zakázky „Územní studie – Hustopeče S3“ v režimu jednacího řízení bez uveřejnění.

Usnesení č. 50/108/22: RM schválila vyzvat v rámci veřejné zakázky na pořízení „Územní studie - Hustopeče S3" k podání nabídky a k jednání o nabídce …, Nejedlého 9, 638 00 Brno, IČ: 15188736.

Usnesení č. 51/108/22: RM schválila záměr pronájmu částí pozemku p.č.981/12 a 981/5 o souhrnné výměře 150 m2 , obojí v k.ú. Hustopeče u Brna na dobu od 21.11.-23.12.2022

Usnesení č. 52/108/22: RM bere na vědomí Prominutí místního poplatku za obecní systém odpadového hospodářství všem cizincům (Ukrajincům), kteří jsou v Hustopečích přihlášeni k pobytu – typ pobytu DOČASNÁ OCHRANA. Prominutí se týká období od 24.02.2022 do konce roku 2022.

Usnesení č. 53/108/22: RM schválila bezplatné umístění reklamního banneru na zábradlí na ul. Bratislavská v Hustopečích pro účely dne otevřených dveří Střední odborné školy a Středního odborného učiliště Hustopeče, příspěvkové organizace, Masarykovo nám. 136/1, Hustopeče v týdenních lhůtách od 12.10.2022, 14.11.2022, 01.12.2022, 04.01.2023 a 01.02.2023. Instalaci banneru zajistí Marketing a kultura města Hustopeče.

Usnesení č. 54/108/22: RM schválila realizaci osázení ostrůvků (u nemocnice a u hotelu) Ing. Martinem Dratvou, Příční 378, Hrušovany u Brna 664 62, IČ: 697 59 944 za cenu 54.544,10 Kč.

Usnesení č. 55/108/22: RM schválila realizaci stavební přípravy pro osázení ostrůvků (u nemocnice a u hotelu) firmou TD LKW s.r.o., Mrštíkova 13/15, Hustopeče, IČ 29380421 za cenu 113.971,28 Kč bez DPH.

Usnesení č. 56/108/22: RM schválila návrh investora stavby „Supermarket COOP Hustopeče" o změnu stavby před dokončením a souhlasí se změnou dle předložené projektové dokumentace.

Usnesení č. 57/108/22: RM schválila dodatek k nájemní smlouvě s Jednotou, spotřebním družstvem v Mikulově, Kostelní nám. 157/9, 692 01 Mikulov, IČ: 00032247, kterým se prodlužuje doba nájmu částí pozemků v k.ú. Hustopeče u Brna p.č.1226/7 a 1226/17 o souhrnné výměře 321 m2 pro umístění stavebních konstrukcí či vozidel na dobu do 30.10.2022.

Usnesení č. 58/108/22: RM schválila dodatek k nájemní smlouvě s Jednotou, spotřebním družstvem v Mikulově, Kostelní nám. 157/9, 692 01 Mikulov, IČ: 00032247, kterým se prodlužuje doba nájmu částí pozemků v k.ú. Hustopeče u Brna p.č.1226/7 a 1226/8 o souhrnné výměře 45 m2 pro umístění nájezdu na staveniště na dobu do 30.10.2022.

Usnesení č. 59/108/22: RM schválila z důvodu navýšení cen energií Dodatky o zvýšení záloh na služby spojené s nájmem k nájemním smlouvám z 14. 12. 2021 na pronájem bytových jednotek na ubytovně Mostař na ul. Kpt. Jaroše 1001/1 v Hustopečích mezi městem Hustopeče a:

Byt. jednotka 2 – byt č. 117: … – na částku 8.084 Kč.

Byt. jednotka 3 – Byt č. 120: … – na částku 8.545 Kč.

Byt. jednotka 4 – Byt č. 124 a 125: … - na částku 9.265 Kč.

Byt č. 209: … – na částku 4.796 Kč.

Byt č. 210: … – na částku 4.497 Kč.

Byt č. 211: … – na částku 4.497 Kč.

Byt č. 212: … + 50 Kč měsíčně za sklad č. 230 – na částku 4.515 Kč.

Byt č. 213: … + 100 Kč měsíčně za psa – na částku 4.837 Kč.

Byt č. 302, 303 a 304: …, děti … + sklad č. 307 + 100 Kč měsíčně za psa – na částku 14.219 Kč.

Byt č. 309: … – na částku 4.796 Kč.

Byt č. 310 a 311: … – na částku 8.579 Kč.

Byt č. 312 a 313: … + 100 Kč měsíčně za psa + 100 Kč měsíčně za sklad č. 207. – na částku 9.104 Kč.

Byt č. 402: … – na částku 4.621 Kč.

Byt č. 403: … - na částku 3.776 Kč.

Byt č. 404: … – na částku 3.788 Kč.

Byt č. 409: …k – na částku 4.796 Kč.

Byt č. 410 a 411: … + 200 Kč měsíčně za sklad č. 407 a 408 – na částku 9.192 Kč.

Byt č. 412: … – na částku 4.465 Kč.

Byt č. 413: … – na částku 4.731 Kč.

Účinnost dodatků je od 01.10.2022. Text dodatků je přílohou zápisu.

Usnesení č. 60/108/22: RM schválila ukončení nájmu na bytové jednotce č. 109 a 111 na adrese Kpt. Jaroše 1001/1 v Hustopečích dohodou pro …, nar. …, trvale bytem …, a to k datu 30.09.2022.

Usnesení č. 61/108/22: RM schválila dohodu o ukončení nájmu bytové jednotky č. 109 a 111 na adrese Kpt. Jaroše 1001/1, Hustopeče mezi městem Hustopeče a …, nar. …, trvale bytem …, k datu 30.09.2022. Text smlouvy je přílohou zápisu.

Usnesení č. 62/108/22: RM schválila ukončení nájmu na bytě č. 13 na adrese Svat. Čecha 174/1 v Hustopečích dohodou pro …, nar. …, …,a to k datu 30.09.2022.

Usnesení č. 63/108/22: RM schválila dohodu o ukončení nájmu na bytě č. 13 na adrese Svat. Čecha 174/1, Hustopeče, mezi městem Hustopeče a …, nar. …, …, k datu 30.09.2022. Text smlouvy je přílohou zápisu.

Usnesení č. 64/108/22: RM bere na vědomí komentář ředitele ZŠ Komenského k hospodaření školy v I. pololetí 2022.

Usnesení č. 65/108/22: RM schválila na základě usnesení RM č. 38/107/22 pověření pro ředitele ZŠ Komenského pro prodej vyřazeného majetku ZŠ Hustopeče, Komenského 163/2, a to třípatrové trouby Alba TPE 30AR za zůstatkovou hodnotu 15.000 Kč.

Usnesení č. 66/108/22: RM schválila vyřazení majetku vedeného v evidenci Centra volného času v účetní hodnotě 287.998,89 Kč. Seznam majetku je v příloze zápisu. Majetek bude zlikvidován odvozem na sběrný dvůr města.

Usnesení č. 67/108/22: RM schválila převod mimořádného příspěvku města Hustopeče ve výši 130.000 Kč do investičního fondu MŠ Hustopeče, Školní 25. Částka bude využita na herní prvky v zahradě MŠ.

Usnesení č. 68/108/22: RM bere na vědomí zprávu o porovnávání stavu zůstatků účtů a úvěrů za roky 2014, 2018, 2022.

Usnesení č. 69/108/22: RM bere na vědomí informace k předpokládaným dotacím na činnost pečovatelské služby v roce 2023.

Usnesení č. 70/108/22: RM bere na vědomí informace ze Spozamu a ukládá regulovat teplotu vody ve sprchách sportovní haly.

Usnesení č. 71/108/22: RM schválila příkaz k provedení inventarizace a Plán inventur v roce 2022.

Kontrola pozornosti čtenářů Hustopečských listů. Dočetli jste až sem? Zakroužkujte tuto větu a přijďte si na Turistické informační centrum pro odměnu (do 13. 11. 2022).

Usnesení ze 109. schůze Rady města Hustopeče konané dne 03.10.2022 v kanceláři starostky na MěÚ Hustopeče

Usnesení č. 1/109/22: RM schválila program jednání dnešní RM.

Usnesení č. 2/109/22: RM schválila projektovou dokumentaci investora EG.D a.s., Lidická 1873/36, Brno na stavbu "1030067035 Hustopeče, příp. NN Strouhal, Javorová

840/24" a pověřuje starostku podpisem situačního výkresu.

Usnesení č. 3/109/22: RM schválila projektovou dokumentací oplocení novostavby na parcele parc.č. 4792/234 investora …, …, Hustopeče a pověřuje starostku podpisem situačního výkresu.

Usnesení č. 4/109/22: RM schválila projektovou dokumentaci investora …., Hustopeče na stavbu "Kanalizační přípojka pro sklepy 2E, 3E a 4E, Kpt. Jaroše parc. č. 1369, 1368 a 1367, k.ú. Hustopeče u Brna" a pověřuje starostku podpisem situačního výkresu. Kauce ve výši 30.000 Kč.

Usnesení č. 5/109/22: RM schválila uzavření nájemní smlouvy s Girasole, sdružením pro pomoc a rozvoj, Girasole, sdružení pro pomoc a rozvoj z. s., Mrštíkova 122/1, Hustopeče 693 01, IČ: 26991560 na užívání prostor v objektu polikliniky Hustopeče, Hybešova 1417/5, 693 01 Hustopeče o výměře 42,64 m2 za měsíční nájemné 4.730 Kč.

Usnesení č. 6/109/22: RM bere na vědomí znalecký posudek o obvyklé ceně pozemků p.č. 1065/1, na ul. Žižkova, o výměře 40 m2, v k.ú. Hustopeče u Brna, obec Hustopeče.

Usnesení č. 7/109/22: RM bere na vědomí znalecký posudek o obvyklé ceně pozemků p.č. 1884, 1887, 1900, 1903, 1921, 1924, 1930, na ul. Alšova, v k.ú. Hustopeče u Brna, obec Hustopeče.

Usnesení č. 8/109/22: RM schválila objednávku geodetického zaměření - protokolárního vytyčení hranice pozemků p.č. KN 4813/61 u lomových bodů s pozemky 4813/27 a 4813/29 a vytyčení pozemku p.č. KN 1330/3 u hranice s pozemkem 4813/27 vše v k.ú. Hustopeče u Brna.

Usnesení č. 9/109/22: RM schválila podání žádosti do programu č. 162 52 regionální sportovní infrastruktura vyhlášeného Národní sportovní agenturou na projekt "Novostavba kabin a zázemí pro sportovní stadion" žadatelem FC Hustopeče z.s. a s realizací tohoto projektu na parcele 881 (součástí je stavba kabin č.p. 583) a parcele 885/1 v k.ú. Hustopeče u Brna, které jsou ve vlastnictví města.

Usnesení č. 10/109/22: RM doporučuje ZM ke schválení záměr uzavření kupní smlouvy na část pozemku p.č.1185/1 v k.ú. Hustopeče u Brna v rozsahu nově vytvořeného a vyděleného pozemku p.č.1185/9 o výměře 7 m2 dle návrhu GP č.4066-206/2021 za cenu 980 Kč/m2.

Usnesení č. 11/109/22: RM doporučuje ZM ke schválení směnu části městského pozemku p.č. 2600/1 v rozsahu nově vytvořeného pozemku p.č. 2600/54 o výměře 354 m2 dle návrhu GP č.4198-144/2022 za pozemek p.č. 2879/121, vše zapsáno v k.ú. Hustopeče u Brna s doplatkem ve výši dle znaleckého posudku.

Usnesení č. 12/109/22: RM schválila projektovou dokumentaci investora EG.D a.s., Lidická 1873/36, Brno na stavbu "Hustopeče, Hradní, přípojka NN Malinková, č.stavby 1030068157" a pověřuje starostku podpisem situačního výkresu.

Usnesení č. 13/109/22: RM schválila uzavření Smlouvy o smlouvě budoucí o zřízení věcného břemene „Hustopeče, příp. NN, Malinková, Hradní 204/14, č.stavby HO-001030068157" na pozemku parc. č. 1236/1 v k.ú. Hustopeče u Brna ve vlastnictví povinného města Hustopeče s budoucí oprávněnou z věcného břemene EG.D a.s., se sídlem: Lidická 1873/36, 602 00 Brno, IČ: 28085400 za částku 2.000 Kč bez DPH na dobu neurčitou.

Usnesení č. 14/109/22: RM schválila uzavření dodatku č. 2 k dohodě o roznosu Hustopečských listů s Renatou Čadovou se sídlem Herbenova 16, 693 01 Hustopeče, IČ 45624542.

Usnesení č. 15/109/22: zrušení usnesení č. 47/108/22 a schválila uzavření nájemní smlouvu s Českou republikou – Generálním finančním ředitelstvím, Lazarská 15/7, 117 22 Praha 1 – Nové Město, IČO:72080043 na užívání pozemků v areálu městských služeb p.č. 2430, 2431, 2434, 2436, 2437/3, 2437/4, 2437/5, 2437/6, 2437/12, vše v k.ú. Hustopeče u Brna za roční nájemné 74.302 Kč bez DPH.

Usnesení č. 16/109/22: RM neschválila zapojení ředitelky MŠ Na Sídlišti do realizace projektu OP JAK, „Šablony I – MŠ Hustopeče – Personální podpora, profesní rozvoj pedagogů a spolupráce s rodiči dětí" reg. Č. CZ.02.02.XX/00/22_002/0001172 na pozici koordinátora projektu.

Usnesení č. 17/109/22: RM bere na vědomí výroční zprávu o činnosti ZŠ Komenského za školní rok 2021/2022.

Usnesení č. 18/109/22: RM schválila žádost … o udělení výjimky a povolení přespávání vnučky na bytě č. 213 Penzionu, Žižkova 960/1 po dobu školního roku.

Usnesení č. 19/109/22: RM schválila uzavření smlouvy o dílo mezi Městem Hustopeče a MUDr. Jarmilou Špačkovou, Medicospin s.r.o., IČO 11842679, Zámecká 737/12 Klobouky u Brna, ve věci praní prádla.

Usnesení č. 20/109/22: RM schválila nabídku služeb Agora CE o.p.s. na zajištění údržby webových stránek www.participativni-rozpocet.cz/hustopece v roce 2022 za cenu 3.000 Kč bez DPH. Agora CE je plátcem DPH.

Usnesení č. 21/109/22: RM schválila uzavření nájemní smlouvy s Tomášem Havlem, Puškinova 51, 643 12 Liberec, IČ: 74524054 na část pozemku 3542/1 o výměře 25x25 m pro účely vytvoření zázemí a účinkování cirkusu Mistral v době od 12.–17.10.2022 za cenu 2.000 Kč.

Zápis ze 110. schůze Rady města Hustopeče konané dne 17.10.2022 v kanceláři starostky na MěÚ Hustopeče

Usnesení č. 1/110/22: RM schválila program jednání dnešní RM.

Usnesení č. 2/110/22: RM bere na vědomí konání sportovní akce Aquatlon Hustopeče dne 26.11.2022 v prostorách krytého bazénu, atletického stadionu a přilehlých ulicích vč. jejího zajištění a organizace pořadatelem akce.

Usnesení č. 3/110/22: RM bere na vědomí technickou dokumentaci ke stavbě plotu na p.č. 4542/319, na ul. Gen. Peřiny 1480/45.

Usnesení č. 4/110/22: RM schválila uzavření kupní smluví s Janou Rozkovou, nar. …, Osvobození 146, 69 163 Velké Němčice na pořízení olejomalby „Hustopeče" do muzea za cenu 23.000 Kč.

Usnesení č. 5/110/22: RM schválila zrušení usnesení č. 21/109/22 a schválila uzavření nájemní smlouvy se Zdeňkem Novotným, Rostoklaty 40, 281 71 Rostoklaty, IČ: 49362721 na část pozemku 3542/1 o výměře 25x25 m pro účely vytvoření zázemí a účinkování cirkusu Pacifik v době od 14.–16.10.2022 za cenu 2.000 Kč.

Usnesení č. 6/110/22: RM schválila podání žádosti o dotaci NSA, výzva č. 20/2022, za účelem technického zhodnocení tenisových kurtů.

Usnesení č. 7/110/22: RM doporučuje ZM ke schválení v případě realizace akce „00283193 – Hustopeče – technické zhodnocení tenisových kurtů" dofinancování akce z rozpočtu města Hustopeče.

Usnesení č. 8/110/22: RM schválila nájemci TJ Agrotec Hustopeče z.s., IČ 13690655 realizovat opravy ve sportovní hale na ul. Šafaříkova 1016/22, Hustopeče dle podrobného popisu (viz příloha zápisu).

Usnesení č. 9/110/22: RM schválila uzavření dodatku č. 6 ke Smlouvě o zemědělském pachtu ze dne 14.04.2015, ve znění pozdějších dodatků se společností ZEMOS a.s., se sídlem: Jízdárenská 493, 691 63 Velké Němčice, IČ: 63470381, týkající se zúžení předmětu pachtu o pozemek parc. č. 4631/47 o výměře 2493 m2, o část pozemku parc. č. 4631/78 o výměře 1553 m2, o část pozemku parc. č. 4544/18 o výměře 790 m2 a o část pozemku parc. č. 4631/91 o výměře 1176 m2, všechny zapsané u Katastrálního úřadu pro Jihomoravský kraj, Katastrální pracoviště Hustopeče, na listu vlastnictví č. 10001, katastrální území Hustopeče u Brna, obec Hustopeče. Text dodatku je přílohou zápisu.

Usnesení č. 10/110/22: RM bere na vědomí, že geodet Ing. Karel Svoboda provede zaměření geodetických bodů na hranici pozemků p.č. 1330/3 4943/61, 4813/27, 4813/29.

Usnesení č. 11/110/22: RM schválila uzavření dodatku č.2 ke smlouvě o souhlasu se stavbou na pozemku města s Byty v Aleji s.r.o., Tomáškova 21, 615 00 Brno, IČ: 07062991, kterým se část příspěvku investora na posílení kapacity veřejné infrastruktury města Hustopeče rozloží do 3 plateb z důvodu tíživé ekonomické situace. Rada města pověřuje starostku podpisem dodatku.

Usnesení č. 12/110/22: RM schválila vyhlášení záměru pronájmu částí pozemků p.č.1226/7 a 1226/17 o souhrnné výměře 321 m2 a částí pozemků p.č.1226/7 a 1226/8 o souhrnné výměře 45 m2, vše v k.ú. Hustopeče u Brna pro účely umístění stavební techniky a konstrukcí při dokončování úpravy veřejného prostranství.

Usnesení č. 13/110/22: RM schválila uzavření dodatku č.1 ke smlouvě o dílo s TD LKW s.r.o., Mrštíkova 13/15, 693 01 Hustopeče IČ: 29380421 na vybudování parkoviště u polikliniky, kterým se prodlužuje termín dokončení díla na 18.11.2022 z důvodu nedokončené stavby kanalizace Jihomoravským krajem pod částí budoucího parkoviště.

Usnesení č. 14/110/22: RM schválila uzavření dodatku č.2 ke smlouvě o dílo s TD LKW s.r.o., Mrštíkova 13/15, 693 01 Hustopeče IČ: 29380421 na stavbu „Hustopeče - propojení ulic Brněnská, Kollárova, Jiráskova", kterým se prodlužuje termín dokončení díla na 11.11.2022 z důvodu pozdějšího předání staveniště.

Usnesení č. 15/110/22: RM doporučuje ZM ke schválení uzavření kupní smlouvy na část pozemku p.č. KN 1065/1, vedený jako ostatní plocha, o výměře 40 m2, na ul. Žižkova, obec Hustopeče, v katastrálním území Hustopeče u Brna, u Katastrálního úřadu pro Jihomoravský kraj, Katastrální pracoviště Hustopeče, a to za cenu dle znaleckého posudku č. 1767/2022 ze dne 12.09.2022 stanovená ve výši 124.000 Kč (3.100 Kč/m2). Kupující uhradí náklady spojené s převodem pozemků.

Usnesení č. 16/110/22: RM schválila smlouvu o poskytnutí dotace z rozpočtu Jihomoravského kraje (č. JMK079706/22/OŠ). Předmětem smlouvy je poskytnutí neinvestiční podpory z rozpočtu JMK na realizaci projektu „Hustopečské skákání AGROTEC 2022" ve výši 300.000 Kč. Smlouva je přílohou zápisu.

Usnesení č. 17/110/22: RM doporučuje ZM ke schválení uzavření darovací smlouvy s obdarovaným Diakonií ČCE – střediskem Betlém, Císařova 394/27, Klobouky u Brna 691 72, IČ: 18510949 na darování zůstatku nevyčerpané veřejné sbírky 86.676,08 Kč.

Usnesení č. 18/110/22: RM neschválila vydání údajného bezdůvodného obohacení města Hustopeče vyplývající z řádného nájemného za pronájem části pozemku p.č. 1253/3 v k. ú. Hustopeče u Brna za účelem umístění billboardu po dobu 17.02.– 31.12.2015, dle žádosti České republiky – Úřadu pro zastupování ve věcech majetkových, Rašínovo nábřeží 390/42, 12800 Praha. Žadatel je majitelem jiného pozemku (p.č. 1253/7).

Usnesení č. 19/110/22: RM schválila vyřazení majetku p.o. Základní škola Hustopeče, Komenského 2, v celkové hodnotě 142.470,83 Kč.

Usnesení č. 20/110/22: RM schválila dohodu o platbách v bytě č. 213, dle platného ceníku na hostinském pokoji.

Usnesení č. 21/110/22: RM schválila přijetí pana ..., nar. ..., trvale bytem ..., do Domu-Penzionu pro důchodce, Žižkova 960/1, v Hustopečích, byt č. 303 , ke dni 01.11.2022.

Usnesení č. 22/110/22: RM schválila nájemní smlouvu k bytu č. 303 v Domě-Penzionu pro důchodce, Žižkova 960/1 v Hustopečích mezi Městem Hustopeče a panem ..., nar. ..., trvale bytem ... s účinností od 01.11.2022.

Usnesení č. 23/110/22: RM schválila přijetí paní ..., nar. ..., a pana ...., nar. ..., bytem ... do Domu-Penzionu pro důchodce, Žižkova 960/1, v Hustopečích, byt č. 105, ke dni 01.11.2022.

Usnesení č. 24/110/22: RM schválila nájemní smlouvu k bytu č. 105 v Domě-Penzionu pro důchodce, Žižkova 960/1 v Hustopečích mezi Městem Hustopeče a paní Jarmilou Minaříkovou..., nar. ..., a panen ..., nar. ..., bytem ... s účinností od 01.11.2022.

Usnesení č. 25/110/22: RM schválila výzvu k podání nabídek na veřejnou zakázku malého rozsahu: "Dodávka elektrického nákladního vozidla". Text je přílohou zápisu.

Usnesení č. 26/110/22: RM schválila složení komise pro posouzení a hodnocení nabídek na veřejnou zakázku malého rozsahu: "Dodávka elektrického nákladního vozidla" ve složení: ... a náhradníci: ...

Usnesení č. 27/110/22: RM schválila seznam oslovených uchazečů: SDP technika s.r.o., se sídlem: Jaselská 451, 742 42 Šenov u Nového Jičína, IČ: 29446619; SYNPRO, s.r.o., se sídlem: Podivínská 1559, 691 02 Velké Bílovice, IČ: 29228298; AGROTEC a.s. se sídlem Brněnská 74, 693 01 Hustopeče; IČ: 00544957

Usnesení č. 28/110/22: RM bere na vědomí žádost společnosti Formanka hotel a kemp s.r.o. o odpuštění inflačního navýšení nájemného. O této

11 | 2022

kulturní a společenský kalendář

města Hustopeče

ne 30. 10.–20. 11.		**Alfons** – Hustopečská výtvarná skupina – výstava. Městské muzeum a galerie.
čt 3. a 16. 11.	9.30	**Gian Lorenzo Bernini** – genius evropského baroka – A3V, Městská knihovna.
čt 3. 11.	10.00	**Strašidelné tvoření** – čtvrteční aktivity pro nejmenší. Městská knihovna.
čt 3. 11.	16.00	**Archeologický výzkum hutterského pohřebiště v Přibicích** – přednáška Mgr. Tomáše Mořkovského. Přednáškový sál domu U Synků.
Šmardovo sousedské divadlo – nesoutěžní přehlídka amatérských divadelních spolků, kinosál.		
pá 4. 11.	19.30	**SLAVÍCI Z MADRIDU** *Detektivní komedie* *Divadelní ochotnický spolek Starovičky*
so 5. 11.	19. 30	**MILÁ MATKO** *Korespondenční komedie* *Divadelní spolek Kroměříž*
ne 6. 11.	15.00	**Z POHÁDKY DO POHÁDKY** *Představení pro děti* *Divadlo Prkno Veverské Bítýška*
ne 6. 11.	18.00	**Charitativní koncert** – vystoupí farní scholičky a hosté ve prospěch fondu milosrdenství farní charity. Kostel sv. Václava a sv. Anežky České.
út 8. 11.	16.30	**Uspávání broučků** - lampionový průvod, který doprovází broučky k zimnímu spánku. Sraz 16.30 u morového sloupu na Dukelském náměstí. Pořádá CVČ Pavučina.
čt 10. 11.	10.00	**Zvířátka** – čtvrteční aktivity pro nejmenší. Městská knihovna.
čt 10. 11.	17.00	**Zdraví je v naší hlavě** – přednáška Ing. Jarmily Mandžukové, Městská knihovna.
pá 11. 11.	19.00	**SIMONA** – stand-up comedy. VYPRODÁNO Společenský dům (ul. Herbenova).
so 12. 11.	9.00	**Malba (s) vínem** - výtvarný workshop v CVČ Pavučina. Cena za osobu 900 Kč, přihlašování na www.pavucinahustopece.cz.
so 12. 11.	10.00	**Oslava svatomartinských vín a husí** – ochutnávka mladých vín na náměstí. V 11.11 zazní z radnice fanfáry a přijede Martin na bílém koni se svou družinou. Vstupné zdarma, degustační sada 250 Kč, Dukelské náměstí.
ne 13. 11.	9.00	**Pohár sedmých tříd ve volejbale** - městská sportovní hala.
ne 13.11.	14.30	**Bruslení v Břeclavi** - vlastní doprava. Stadion je rezervován od 14.30 do 15.30. Vstupné 50 Kč, pořádá CVČ Pavučina.
pá 18.–19. 11.	14.00	**Sbírka potravin pro potravinovou pomoc** v pátek 14.00–18.00, v sobotu 9.00–19.00. Pod věží kostela sv. Václava a sv. Anežky České.
pá 18. 11.	14.00	**Členská schůze Svazu tělesně postižených** – společenský dům (ul. Herbenova).
so 19. 11.	10.00	**Světový duel vín** – nesoutěžní přehlídka vín z celého světa. Vstupné: předprodej 1 700 Kč, na místě 1 900 Kč, Hotel Amande.

so 19. 11.	10.00	**Mistrovské utkání ve volejbale** - krajský přebor Jihomoravského kraje U20. Městská sportovní hala.
so 19. 11.	15.00	**Děkanátní setkání mládeže** – suterén kostela sv. Václava a sv. Anežky České.
ne 20. 11.		**Linoryt** - výtvarný workshop v CVČ Pavučina. Cena za osobu 900 Kč, přihlašování na www.pavucinahustopece.cz.
čt 24. 11.	10.00	**Adventní kalendář** – čtvrteční aktivity pro nejmenší. Městská knihovna.
pá 25. 11.	19.30	**Nemalé pátky v kinokavárně** – písničky Petra Lüftnera. Vstupné 150 Kč (studenti a senioři 100 Kč).
so 26. 11.		**Adventní punčování** – jarmark spojený s rozsvěcením vánočního stromu na náměstí.
ne 27. 11.	14.30	**Bruslení v Břeclavi** - vlastní doprava. Stadion je rezervován od 14.30 do 15.30. Vstupné 50 Kč, pořádá CVČ Pavučina.
ne 27. 11.	16.00	**Adventní koncert ZUŠ Hustopeče** – evangelický kostel.
ne 27. 11.–30. 12.		**Fotoklub Hustopeče** – výstava. Městské muzeum a galerie.

Připravujeme:

ne 4. 12.	10.00	**Vánoční čas** – divadelní pohádka pro děti. Kinosál.
ne 4. 12.	18.00	**Adventní koncert** – Za5 vocal sextet. Evangelický kostel.
ne 11. 12.	18.00	**Adventní koncert** – Štěpánští koledníci. Kinosál.
ne 18. 12.	18.00	**Adventní koncert** – Deo Gratias. Kostel sv. Václava a sv. Anežky České.

SVOZ SEPAROVANÉHO ODPADU
• papír, plast, nápojové kartony: **1. 11.**
• bioodpad: **7. 11. / 21. 11.**
Sběrný dvůr: areál Technických služeb Hustopeče, Nádražní 35
Slouží k likvidaci jiných druhů odpadů.

pondělí	**14.00–17.00**	**pátek**	**14.00–17.00**
středa	**08.00–12.00**	**sobota**	**09.30–17.00**

SVOZ KOMUNÁLNÍHO ODPADU – Hantály a. s. V. Pavlovice
14. a 28. 11.

Kontakt:
Turistické informační centrum Hustopeče
Dukelské nám. 15, tel.: 530 351 418/419
hustopece.cz · kinohustopece.cz

záležitosti bude rozhodovat nová RM.

Usnesení č. 29/110/22: RM bere na vědomí informace ze SPOZAMU.

Usnesení č. 30/110/22: RM schvaluje realizaci čištění studen na Městském stadionu v letech 2022–2023 v ceně do 100.000 Kč.

Usnesení č. 31/110/22: RM bere na vědomí možnost odkupu nebo výměny pozemku za dálnicí parc. číslo 3821/2 KN, orná půda o výměře 5.227 m2, který má pronajatý CVČ na pastvu koní. Dále bude jednáno s majitelem.

Usnesení č. 32/110/22: RM schválila vyřazení a prodej vozíku na koně DHM inventární číslo 61 z evidence majetku pro CVČ.

Usnesení č. 33/110/22: RM schválila pronájem kinokavárny paní Haně Jaborníkové, trvale bytem Svat. Čecha 6, 693 01 Hustopeče od 01.01.2023 za cenu 2.500 Kč/ měsíc + cena energií.

Usnesení č. 34/110/22: RM odkládá žádost na změnu stavby před dokončením investorovi ... spočívající v rozšíření sjezdu k RD na parcele parc.č. 4544/171, k.ú. Hustopeče u Brna. RM požaduje ověřit, zda projekt (celková šířka nájezdu) splňuje normy.

Plná verze zápisu a usnesení rady města jsou k nahlédnutí v Kanceláři tajemníka Městského úřadu Hustopeče

Vážení čtenáři, upozorňujeme, že stejně jako loni bude lednové a únorové číslo spojeno.

Chcete-li uveřejnit například vzpomínku, tak můžete využít prosincového vydání Hustopečských listů. Uzávěrka bude 20. listopadu 2022.

RESTAURACE
U Halmů
& PENZION
vás zve ve dnech
25.–27. listopadu 2022
na
ZVĚŘINOVÉ HODY
Hustopeče, Brněnská 1
tel.: 519 413 921
www.halm.cz

Z REDAKČNÍ POŠTY

Práva a povinnosti pejskařů

Určitě se opakuji, ale stále říkám, že se lidé dělí na dvě skupiny, na normální a pejskaře. Hrdě se hlásím ke druhé skupině, proto vím, že pejskaři mají svá práva, ale také povinnosti. Mezi ně patří i venčení pejsků a úklid psích exkrementů. To je věc, na kterou hodně pejskařů zapomíná. Myslím, že není nic příjemného jít venčit svého pejska a přinést si domů na botě nijak vábnou pozornost z míst, kde ji zanechal jiný pejsek a jeho páníček ji neuklidil. Dostal se mi do rukou zpravodaj z Holubic, ve kterém se řešilo i venčení psů. Myslím, že je to místní vyhláška, ale to, co je v ní napsáno, se mi moc líbilo, možná by to bylo řešení pro Hustopeče. S uklízením psích exkrementů v Hustopečích sice velké problémy nejsou, ale pořád nacházíme pověstné hromádky. I když je to jen místní vyhláška, hovoří jasně: Pokud si člověk pořídí psa, je za něj plně odpovědný, a když pes znečistí veřejné prostranství, je povinností každého chovatele mít s sebou při venčení takové vybavení, aby mohl úklid provést (např. igelitový pytlík). Napadla mě přímo provokativní myšlenka, když to jde v Holubicích, které mají cca 900 obyvatel, proč by to nešlo v Hustopečích. V každém případě by to přineslo i to, že bychom se nemuseli bát šlápnout na trávník bez obav, že bychom si přinesli na botě nevábný suvenýr.

Vlastimil Tělupil

Adventní koncerty

neděle 4. 12. v 18.00
Za5 vocal sextet
evangelický kostel

neděle 11. 12. v 18.00
Štěpánští koledníci
kinosál

neděle 18. 12. v 18.00
Deo Gratias
kostel sv. Václava a sv. Anežky České

Předprodej vstupenek, informace: TIC Hustopeče, Dukelské nám. 15, tel.: 530 351 418, on-line předprodej: www.kinohustopece.cz

SPOLEČENSKÁ RUBRIKA

Jubilanti v měsíci září 2022

3. 9. 1930	Milan Springinsfeld
5. 9. 1931	Miroslav Jančařík
6. 9. 1942	Jan Štěpánek
13. 9. 1931	Josef Komárek
18. 9. 1942	Karel Otáhal
20. 9. 1932	Václav Sadílek
23. 9. 1931	Milada Vedrová

Zpracovala: Simona Procházková, komise obřadů a slavností

Blahopřání

Dne 1. prosince 2022 se dožívá životního jubilea malířka paní **Dana Teinitzer** z Brna. V Hustopečích prožila dětství a v současné době zde vystavuje svoje malby. Chceme jí touto cestou popřát zdraví a osobní spokojenost.

Mgr. Hana Šírová a Vladimír Bartoš

Dne 14. listopadu 2022 se dožívá krásných 80 let paní **Emílie Boleslavová.**

Vše nejlepší, hodně zdraví a štěstí přejí Hana a Ivo s rodinami a nerozlučné kamarádky.

Na stránkách Hustopečských listů můžete uveřejnit blahopřání, vzpomínky a poděkování.
Text a foto můžete zaslat na: tupa@hustopece.cz, tel.: 530 351 412

Vzpomínky

Dne 26. září 2022 by oslavila 70 let paní **Božena Bohutínská.**
Dne 10. listopadu vzpomeneme 4. smutné výročí jejího úmrtí.

S láskou vzpomíná syn Tomáš s celou rodinou.

Ti, které jsme tolik milovali, neumírají, jen usínají, aby se mohli každé ráno znovu probudit v našich vzpomínkách.

Dne 1. listopadu 2021 jsme vzpomněli 8. výročí úmrtí pana **Miloslava Dohnálka** z Hustopečí.

Za tichou vzpomínku všem, kdo jste ho znali a měli rádi, děkují manželka Božena, syn Miloslav s rodinou a dcera Dagmar s rodinou.

Dne 6. října by se dožil 83 let pan **Miroslav Grbavčic** z Hustopečí.

Stále vzpomínají synové Martin a Honza, vnuci Marek a Honza, rodina Dolákova, Novotňákova, Berkova a Mirka Charvátová.

Těžko se s tebou loučilo,
těžko je bez tebe žít,
láska však smrtí nekončí
v srdci tě budeme mít.

Dne 5. listopadu 2022 to bude 12 let, kdy nás opustil **Ing. Oldřich Nevrkla** z Hustopečí.

S láskou a úctou vzpomíná manželka a děti s rodinami.

Scházíš nám, ale v srdcích a vzpomínkách jsi stále s námi…

Dne 6. listopadu 2022 vzpomeneme 8. smutné výročí, kdy nás navždy opustil náš milovaný manžel, tatínek, dědeček a pradědeček, pan **Petr Svrček** z Hustopečí

S bolestí a láskou vzpomínají manželka, dcery Zdenka a Renata s rodinami a syn Petr.

Dny plynou jako tiché řeky proud,
jen vzpomínka v srdci zůstává a nedá zapomenout.

Dne 9. listopadu uplyne 12 let, kdy nám navždy odešel náš milovaný tatínek, dědeček, pan **Stanislav Kilián**.

S láskou vzpomínají děti s rodinami.

Děkujeme za cestu, kterou jsi s námi šel, za ruce, které nám tolik pomáhaly. Děkujeme za to, že jsi byl, za každý den, který jsi s námi žil.

Dne 13. listopadu uplyne 7. smutné výročí úmrtí pana **Josefa Strouhala** z Hustopečí.

S láskou vzpomíná manželka a děti s rodinami.

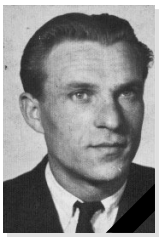

Kdo v srdci žije, neumírá.

Dne 14. listopadu 2022 vzpomeneme 53. smutné výročí od chvíle, kdy nás navždy opustil náš tatínek a dědeček, pan **Inocenc Hamerník** z Hustopečí.

S bolestí a láskou vzpomíná dcera Dana s rodinou.

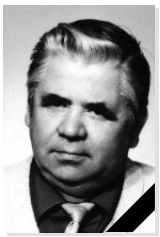

Kdo Tě znal, ten v dobrém vzpomene, kdo Tě měl rád, nezapomene.

Dne 14. listopadu 2022 uplyne 17 let od úmrtí našeho manžela, tatínka, dědečka, pradědečka, pana **Čestmíra Babáčka.**

Vzpomíná manželka, syn Milan s rodinou, syn Čestmír a dcera Dana s rodinou.

Nikdy již nezazní tvůj hlas, ruku ti tento den nepodáme, abychom ti mohli popřát k tvým narozeninám. Život s tebou byl krásný a my ti za něj děkujeme.

Dne 19. listopadu by se dožil 75 let náš milovaný manžel, tatínek, dědeček pan **František Šafařík.**

S láskou a bolestí v srdci vzpomíná manželka a synové s rodinami.

Na stránkách Hustopečských listů můžete uveřejnit blahopřání, vzpomínky a poděkování.
Text a foto můžete zaslat na: tupa@hustopece.cz, tel.: 530 351 412

VENUŠE

RESTAURACE ZAJEČÍ

ROZVOZ POLEDNÍHO MENU

VOLEJTE

(po-pá 9-13)

+420 519 351 450

+420 727 901 662

fb.me/venusezajeci

www.venusezajeci.cz

Adventní čas v Hustopečích

26. 11.	*13.00*	**Adventní punčování s rozsvěcením vánočního stromu** *Dukelské náměstí*
27. 11.	16.00	**Adventní koncert ZUŠ** *evangelický kostel*
4. 12.	*10.00*	**Vánoční čas** *Vánoční loutková revue, kinosál*
9. 12.	*19.30*	**Nemalé pátky v kinokavárně** *Vystoupí skupina Caramel*

Adventní koncerty

4. 12.	*18.00*	**Za5 vocal sextet** *evangelický kostel*
11. 12.	*18.00*	**Štěpánští koledníci** *kinosál*
18. 12.	*18.00*	**Deo Gratias** *kostel sv. Václava a sv. Anežky České*
19. 12.	*16.00*	**Vánoční kamion Coca-Cola** *Dukelské náměst*

HUSTOPEČE • Srdce vinic a mandloní •

Předprodej vstupenek, informace: TIC Hustopeče, Dukelské nám. 15, tel.: 530 351 418, on-line předprodej: **www.kinohustopece.cz**